

Usporedba performansi otvorenih fotogrametrijskih alata

Škorić, Luka

Master's thesis / Diplomski rad

2020

Degree Grantor / Ustanova koja je dodijelila akademski / stručni stupanj: **University of Zagreb, Faculty of Transport and Traffic Sciences / Sveučilište u Zagrebu, Fakultet prometnih znanosti**

Permanent link / Trajna poveznica: <https://urn.nsk.hr/urn:nbn:hr:119:744950>

Rights / Prava: [In copyright](#)/[Zaštićeno autorskim pravom.](#)

Download date / Datum preuzimanja: **2025-04-01**



Repository / Repozitorij:

[Faculty of Transport and Traffic Sciences -
Institutional Repository](#)



SVEUČILIŠTE U ZAGREBU
FAKULTET PROMETNIH ZNANOSTI

Luka Škorić

**USPOREDBA PERFORMANSI OTVORENIH
FOTOGRAMETRIJSKIH ALATA**

Diplomski rad

Zagreb, 2020.

SVEUŠILIŠTE U ZAGREBU

**FAKULTET PROMETNIH
ZNANOSTI POVJERENSTVO ZA
DIPLOMSKI ISPIT**

Zagreb, 3. travnja 2020.

Zavod: **Zavod za aeronautiku**
Predmet: **Zrakoplovno izvibanje i nadzor**

DIPLOMSKI ZADATAK br. 5659

Pristupnik: **Luka Škoric (0135207071)**
Studij: **Aeronautika**

Zadatak: **Usporedba performansi otvorenih fotogrametrijskih alata**

Opis zadatka:

Dok su u prošlosti postojali samo zatvoreni profesionalni fotogrametrijski alati, tijekom prethodnih nekoliko godina razvijeni su besplatni i/ili otvoreni fotogrametrijski alati temeljeni na najmodernijim algoritmima za 3D rekonstrukciju terena na temelju snimaka iz zraka. Zadatak ovoga rada je pokazati u kojoj mjeri se razlikuju popularni otvoreni fotogrametrijski alati u pogledu njihovih performansi. Prvenstveno, usporediti brzinu rekonstrukcije za različite polazne postavke, sposobnost rekonstrukcije heterogenih izvora snimaka, točnost rekonstrukcije itd.

Mentor:

Predsjednik povjerenstva za
diplomski ispit:

doc. dr. sc. Tomislav Radišić

SVEUČILIŠTE U ZAGREBU
FAKULTET PROMETNIH ZNANOSTI

DIPLOMSKI RAD

**USPOREDBA PERFORMANSI OTVORENIH
FOTOGRAMETRIJSKIH ALATA**

**COMPARISON OF OPEN SOURCE PHOTOGRAMMETRIC
SOFTWARE PERFORMANCES**

Mentor: doc. dr. sc. Tomislav Radišić

Student: Luka Škorić

JMBAG: 0135207071

Zagreb, 2020.

Sažetak

Fotogrametrija podrazumijeva vještinu, odnosno znanost i tehnologiju dobivanja pouzdanih kvantitativnih informacija o fizičkim objektima na Zemlji i okolišu, procesom zabilježbe, mjerenja, analiziranja i interpretacije fotografskih snimaka i scena elektromagnetskog zračenja dobivenih senzorskim sustavima.

Primjenjuje se u različitim poslovima, kao u topografskom kartiranju, arhitekturi, inženjerstvu, konzerviranju restauriranju, policiji, geodeziji, ekologiji, medicini, rudarstvu, građevini, te u meteorologiji kod utvrđivanja brzine kretanja tornada, kada uobičajene meteorološke metode to ne omogućavaju. Cilj ovog istraživanja je provesti usporedbu performansi često korištenih otvorenih fotogrametrijskih alata. Svrha istraživanja je odrediti koji fotogrametrijski alat najpreciznije i najbrže vrši rekonstrukciju terena temeljem snimaka iz zraka.

Ključne riječi: fotogrametrija, fotografske snimke

Summary

Photogrammetry includes the skill, or science and technology of obtaining reliable quantitative information about physical objects on Earth and the environment, the process of recording, measuring, analyzing and interpreting photographic images and scenes of electromagnetic radiation obtained by sensor systems.

It is used in various jobs, such as topographic mapping, architecture, engineering, conservation, restoration, police, geodesy, ecology, medicine, mining, construction, and meteorology in determining the speed of tornadoes, when conventional meteorological methods do not allow it. The aim of this research is to conduct a performance comparison of frequently used open source photogrammetric software. The purpose of the research is to determine which photogrammetric software performs the most accurate and fastest reconstruction of the terrain based on aerial images.

Keywords: photogrammetry, photographic images

SADRŽAJ

1.Uvod	6
2.Fotogrametrija i daljinska istraživanja.....	7
2.1 Primjena Fotogrametrije	7
2.2 Alati za provedbu fotogrametrije	8
3.Meshroom	10
3.1 Instalacija.....	10
3.2 Generiranje modela	11
4.Regard 3D	15
4.1 Instalacija.....	16
4.2 Generiranje modela	16
5.Visual SFM	21
5.1 Instalacija.....	22
5.2 Generiranje modela	23
6.WebODM.....	27
6.1 Instalacija.....	28
6.2 Generiranje modela	32
7.Usporedba rezultata	35
8.Zaključak.....	37
9.Literatura.....	38
10.Popis Ilustracija	39

1.Uvod

Dok su u prošlosti postojali samo zatvoreni profesionalni fotogrametrijski alati, tijekom prethodnih nekoliko godina razvijeni su besplatni i/ili otvoreni fotogrametrijski alati temeljeni na najmodernijim algoritmima za 3D rekonstrukciju terena na temelju snimaka iz zraka. Unatoč stalnom usavršavanju ovakvih alata te kontinuiranom rastu performansi računalnih sustava, obrada snimaka i dalje je dugotrajan postupak, a korisniku je teško odlučiti koji je alat brži i točniji pri rekonstrukciji.

Cilj ovog istraživanja je provesti usporedbu performansi često korištenih fotogrametrijskih alata.

Svrha istraživanja je odrediti koji fotogrametrijski alat najpreciznije i najbrže vrši rekonstrukciju terena temeljem snimaka iz zraka.

Fotogrametrijski alati Meshroom, Regard3D, VisualSFM, WebODM su se obradili i usporedili u ovom istraživanju i to po parametrima točnosti rekonstrukcije, brzina rekonstrukcije, popratna dokumentacija, zahtijevana minimalna odnosno preporučena konfiguracija, itd.

Sve rekonstrukcije su dobivene koristeći istu računalnu konfiguraciju (Lenovo IdeaPad L340 Gaming Laptop -inačica s Intel i5 procesorom) i koristeći set od 62 fotografije snimljene na 100 m visine koristeći bespilotnu letjelicu Mavic 2 pro.

2. Fotogrametrija i daljinska istraživanja

Fotogrametrija i daljinska istraživanja su vještina, znanost i tehnologija dobivanja pouzdanih kvantitativnih informacija o fizičkim objektima na Zemlji i okolišu, procesom zabilježbe, mjerenja, analiziranja i interpretacije fotografskih snimaka i scena elektromagnetskog zračenja dobivenih senzorskim sustavima. Fotogrametrija je stara koliko i moderna fotografija, te datira još od sredine devetnaestog stoljeća [7].

Minimalistička definicija fotogrametrije bila bi: korištenje fotografija za mjerenje.

Definicija postaje mnogo opširnija, ovisno o cilju upotrebe fotogrametrije. Iako se danas bespilotne letjelice (BL) koriste za snimanja iz zraka te je to relativno moderna tehnologija. Računalna fotogrametrija postoji još iz 1980-ih.

Suvremeni alati povećavaju pristup tim naporima, omogućavajući našem društvu bilježenje podataka i nadgledanje našeg okruženja kao nikada prije. Proces započinje snimanjem velikih serija detaljno snimljenih 2D fotografija, koje se kasnije provode kroz softver za stvaranje 3D digitalnih modela, topografskih prikaza ili simulacija vremenskih obrazaca. Integracija hardvera i softvera u novu tehnologiju toliko je napredna da će se većina operacija fotogrametrije dogoditi automatski.

Nešto sofisticiranija tehnika, zvana stereografija, omogućava procjenjivanje 3D koordinata (x, y, z) objekta. Ti su podaci dobiveni sa snimka snimljenog s dva ili više položaja [1].

2.1 Primjena Fotogrametrije

Fotogrametrija se primjenjuje u različitim poslovima, kao u topografskom kartiranju, arhitekturi, inženjerstvu, policiji, geodeziji, ekologiji, medicini, rudarstvu, građevini, te u meteorologiji kod utvrđivanja brzine kretanja tornada, kada uobičajene meteorološke metode to ne omogućavaju.

2.2 Alati za provedbu fotogrametrije

Prije uvođenja malih bespilotnih letjelica za zračnu fotogrametriju koristili su se avioni, helikopteri i metričke kamere. Ne samo da je to skupo, već je bilo i složeno zbog slika snimljenih s velikih nadmorskih visina. BL (bespilotne letjelice) su mapiranje iz zraka učinili pristupačnijim, bržim i preciznijim. Mogućnost dobivanja 3D informacija iz slika je usko povezana sa sposobnošću prepoznavanja odgovarajućih točaka slika koje prikazuju isti objekt, slikane istim fotoaparatom [2]. U klasičnoj fotogrametriji to se uvijek izvodilo ručno, dok s pojavom digitalne fotogrametrije i razvoj i primjena raznih algoritma za izjednačavanje podudaranja, automatski i poluautomatski postupci sve su više favorizirani. Ovaj pristup, nazvan Struktura iz pokreta (engl. *structure from motion*), doveo je do gotovo potpuno automatiziranih fotogrametrijskih postupaka. Zapravo, struktura iz pokreta omogućuje stvaranje 3D modela iz niza podataka preklapajućih slika, koristeći iste osnovne principe stereoskopske fotogrametrije. Međutim, razlikuje se od konvencionalne fotogrametrije, budući da je geometrija rekonstruirana istovremeno, korištenjem učestalog postupka prilagodbe snopa. Ovo je automatizirani proces i radi na bazi prepoznavanja točaka s više slika bez potrebe prisutnosti Zemaljske kontrolne točke (engl. *ground control point-GCP*). Na slici 1 prikazan je tok generiranja 3D modela na principu SFM-a

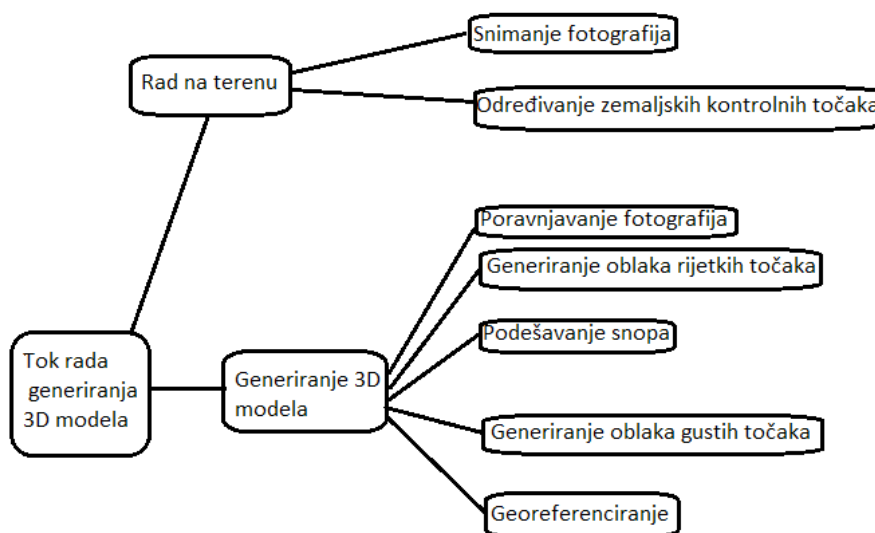

Slika 1. Tok rekonstrukcije 3D modela

Dok su u prošlosti postojali samo zatvoreni profesionalni fotogrametrijski alati koji su izrazito skupi, tijekom prethodnih nekoliko godina razvijeni su besplatni i/ili otvoreni fotogrametrijski alati temeljeni na najmodernijim algoritmima za 3D rekonstrukciju terena na temelju snimaka

iz zraka. Tablica 1 prikazuje spisak otvorenih fotogrametrijskih alata koji su se koristili i čija rješenja su se usporedili u ovom istraživanju .

Tablica 1. Lista korištenih otvorenih fotogrametrijskih alata

Fotogrametrijski alat	Vrsta fotogrametrijskog alata
1. Meshroom	Otvoreni (besplatni)
2. Regard3D	Otvoreni (besplatni)
3. VisualSFM	Otvoreni (besplatni)
4. WebODM	Otvoreni (besplatni), + inačica koja se plaća
5. Colmap	Otvoreni (besplatni)
6. MicMac	Otvoreni (besplatni)

Važno je napomenuti da se otvoreni fotogrametrijski alat MicMac nije mogao pokrenuti na računalu koji se koristio za obradu podataka, te se kod otvorenog fotogrametrijskog alata Colmap nije mogao rekonstruirati konačni 3D model zbog javljanja greške u programu. Zbog toga dobiveni rezultati navedenih programa su izostavljeni u konačnoj usporedbi alata.

3.Meshroom

Meshroom je računalni program koji dolazi u obliku samostalnih prenosivih paketa, dizajniran je da omogući jednostavnu izradu 3D modela od više slika uz minimalne radnje korisnika, te da pruži naprednim korisnicima (npr. Stručnim grafičarima, istraživačima) rješenje koje se može prilagoditi njihovim kreativnim i/ili tehničkim potrebama.

Iz tog se razloga Meshroom oslanja na čvorni sustav koji izlaže sve korake fotogrametrije kao čvorove s parametrima. Sučelje omogućuje svim korisnicima da koriste Meshroom bez potrebe da bilo što mijenjaju, ali omogućava naprednim korisnicima slobodu prilagođavanja i mijenjanja parametara u samim čvorovima kako bi dobili željene rezultate [3].

3.1 Instalacija

Da bi se instalirao program potrebno je preuzeti odgovarajuće izdanje za operativni sustav u upotrebi (Windows, Linux) sa Github-a (slika 2). Nakon što se kompresirana datoteka preuzme, potrebno je odabrati mapu u koju se datoteke prebace te kliknuti Meshroom ikonicu za pokretanje programa.

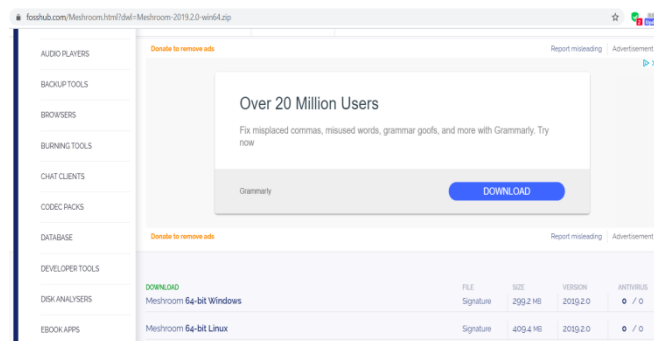

Slika 2. Preuzimanje Meshroom-a

Za pokretanje programa računalo mora biti opremljen s grafičkom karticom koja sadrži Nvidia-in GPU. (Compute capability 2.0). Preporučeno je da računalo sadrži 32 GB RAM memorije, ali nije nužno za pokretanje i izvršenje programa [8].

Na slici 3., prikazana je minimalna i preporučena konfiguracija za upotrebu programa.

Minimalna konfiguracija

Operativni sustav	Windows x64, Linux, mac Os
CPU	Intel ili AMD procesor
RAM memorija	8 GB
Tvrđi disk	400 MB + dovoljno mjesta za pohranu rez.
GPU	NVIDIA(CUDA > 2.0)

Preporučena konfiguracija

Operativni sustav	Windows x64, Linux, mac Os
CPU	Intel Core I7 ili AMD Ryzen 7
RAM memorija	32 GB
Tvrđi disk	20 GB HDD ili SSD
GPU	NVIDIA Geforce GTX 1070

Slika 3. Minimalna/Preporučena konfiguracija

3.2 Generiranje modela

Nakon pokretanje programa slike objekta ili područja čiji se model želi rekonstruirati prebacuju se u krajnji lijevi „Image“ panel (slika 4.), te se generira zadana (*eng. default*) linija u krajnjem donjem „Graph editor“ panelu (slika 4.). Pritiskanjem na tipku start pokreće se proces. Meshroom kreće s generiranjem 3d modela upotrebom linije čvorova koja u biti možemo opisati preko dva glavna koraka:

1.SFM: Struktura iz pokreta:

- Utvrđuje se struktura scene (3D točke) s pozom (položajem i orijentacijom) i unutar njom kalibracijom svih kamera.
- Rezultat je niz kalibriranih kamera s rijetkim oblakom točaka.

2.MVS: MultiView-Stereo :

- Koristi kalibrirane kamere iz Structure-from-Motion za stvaranje guste geometrijske površine.
- Konačni rezultat je teksturirana mreža (u formatu .OBJ datoteke s odgovarajućim datotekama MTL i tekstura) [3].

Čim je rezultat "Struktura iz pokreta" dostupan, Meshroom ga automatski učitava. U tom trenutku na ploči „Slike“ (sa zelenom ikonom kamere) mogu se vidjeti koje su kamere uspješno rekonstruirane i vizualizirati 3D strukturu scene. Također se može odabrati i slika na ploči "Slike" te će se u 3D pregledniku automatski označiti odgovarajuća kamera (slika 5).

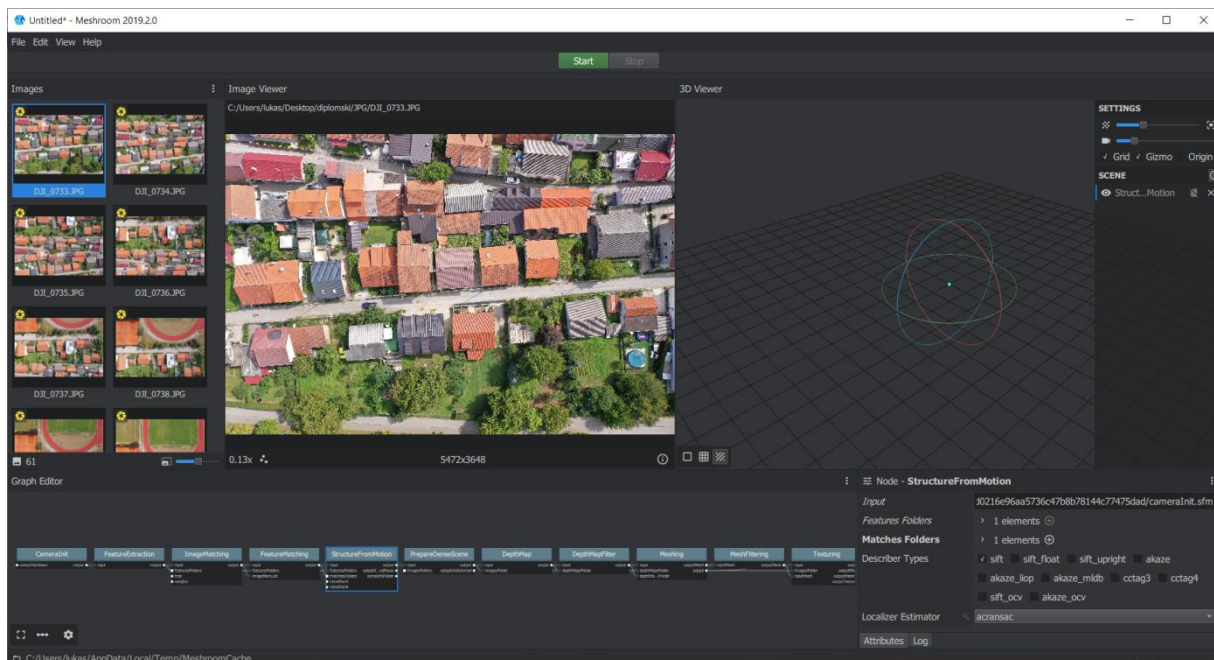

Slika 4. „Image“ panel (lijevo)/ „Graph editor“ panel (dolje)

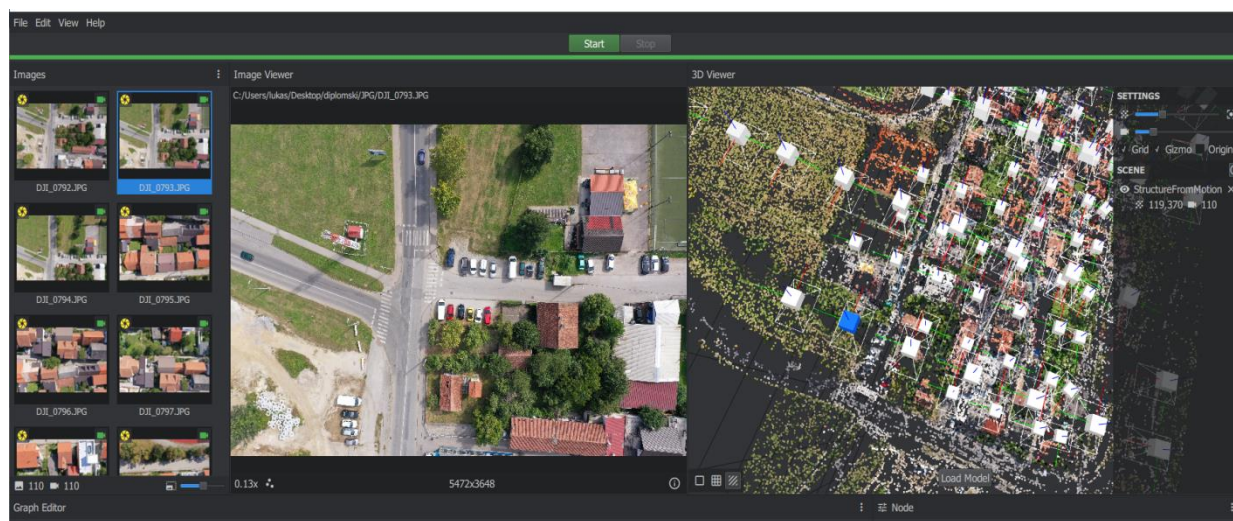

Slika 5. Označena slika u „Image“ panelu i odgovarajuća kamera u 3D pregledniku

Meshroom se oslanja na bazu podataka senzora kamere kako bi odredio interne parametre kamere i grupirao ih zajedno (slika 5.). Ako su slike snimljene uređajem koji je Meshroomu nepoznat, prikazat će se upozorenje. Unatoč upozorenju postupak se može nastaviti, ali rezultati bi mogli biti lošije kvalitete. Nakon što se cijeli proces završi pritiskom lijeve tipke miša na „Load module“ učitava se rekonstruirani 3D model u 3D preglednik. 3D model automatski se sprema kao datoteka u OBJ formatu koja se može otvoriti gotovo sa svim programima za obradu i pregled 3D modela (npr. Blender) kao prikazano na slici 5.

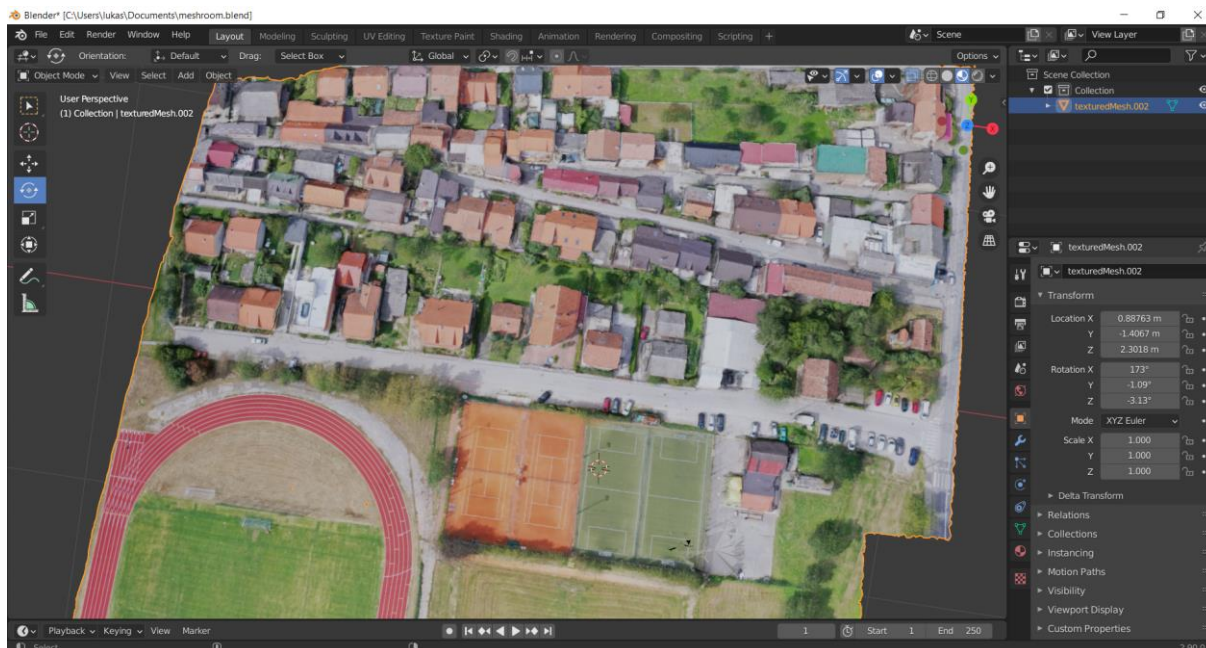

Slika 6. Konačni 3D model prikazan u programu BLENDER

Za model prikazan na slici 6. koristila se automatski zadana linija čvorova s preinakom u „Meshing“ čvoru koji se koristi za generiranje poligona koji se povezuju u nizu linija i točaka kako bi se prikazala geometrija digitalnog modela. Maksimalni broj točaka u „Meshing“ čvoru smanjio se sa zadanih 5000000 na 300000 jer se proces u više navrata nije mogao izvršiti zbog nedostatka RAM memorije (slika 7).

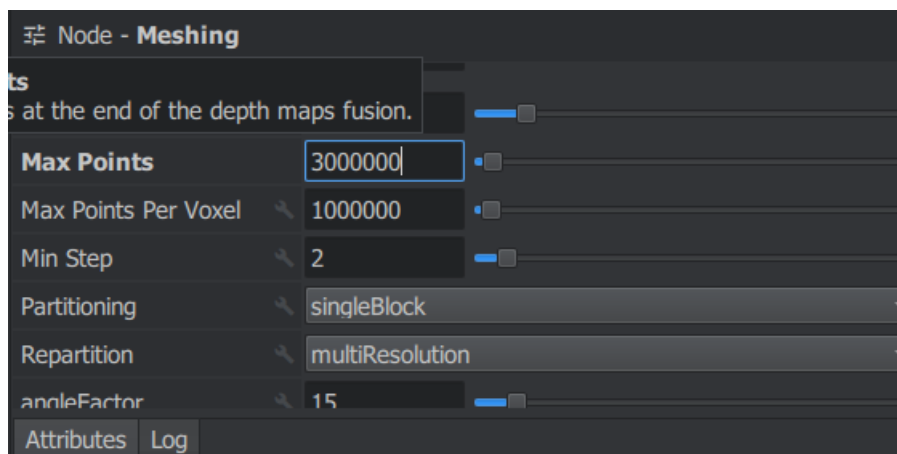

Slika 7. „Meshing“ čvor

Za model prikazan na slici 6. proces generiranja trajao je 7 sati i 25 minuta. Model vrlo točno prikazuje područje iz ptičje perspektive dok je kvaliteta prikaza bočnih strana objekata lošija.

Bio bi potreban još jedan set slika gdje se detaljno vide bočne strane objekata kako bi se kvaliteta poboljšala, ali bi to uvelike produžio proces generiranja modela.

Glavna prednost Meshroom-a je jednostavnost upotrebe i preuzimanja, dok su mu glavni nedostaci dugotrajan proces generiranja modela i zahtjevna minimalna/preporučena konfiguracija računala kako bi se mogao koristiti program.

4.Regard 3D

Regard3D je SFM (struktura iz pokreta) program. To znači da može stvoriti 3D modele od objekata koristeći seriju fotografija tog objekta snimljenih s različitih gledišta.

Da bi se dobio 3D model, izvode se sljedeći koraci:

1. Za svaku sliku otkrivaju se značajke (koje se ponekad nazivaju i ključne točke). Značajke su točke u objektu za koje postoji velika vjerojatnost da će se naći na različitim slikama istog predmeta, na primjer uglovima, rubovima itd. Regard3D u tu svrhu koristi A-KAZE, to je nelinearni algoritam za otkrivanje značajki izgradnjom prostora razmjera (eng. *Scale space*).
2. Za svaku značajku izračunava se matematički deskriptor. Deskriptori iste točke u objektu na različitim slikama (gledano s različitih gledišta) su slični.
3. Deskriptori različitih slika podudaraju se i geometrijski filtriraju. Rezultat ovog koraka je niz točaka koje se podudaraju između svakog para slika.
4. Nakon toga se izračunavaju „staze“. Za svaku značajku koja je dio podudaranja u paru slika pretražuje se i na drugim slikama. Staza se generira iz značajki ako te značajke zadovoljavaju neke uvjete, na primjer staza se vidi na najmanje 3 slike.
5. Sljedeći je korak faza triangulacije. Sva poklapanja svih parova slika koriste se za izračunavanje 3D položaja i karakteristika fotoaparata, tj. Mjesto snimanja svake slike i vizualne karakteristike fotoaparata.
6. Izračunava se 3D položaj svake „staze“.
7. Rezultat faze triangulacije je tako zvani oblak rijetkih točaka. Da bi se dobio takozvani gušći oblak točaka („zgušnjavanje“), može se koristiti nekoliko algoritama.
8. Posljednji korak naziva se „Stvaranje površine“. Oblaci točaka koriste se za stvaranje površine, bilo obojenim vrhovima ili s teksturom [4].

4.1 Instalacija

Regard3D je 64-bitni program. Radi samo na 64-bitnim verzijama sustava Windows (Windows 7 ili noviji) i Mac OS X (Mac OS X 10.7 ili noviji). Zahtjeva grafičku karticu /čip koji podržava OpenGL. Za veće projekte (puno slika visoke rezolucije) potrebno je brzo računalo s puno RAM-a (najmanje 4 GB, preporučeno 8 GB ili više) [4].

Da bi se instalirao Regard3D program potrebno ga je prvo preuzeti sa sljedećeg linka <https://sourceforge.net/projects/regard3d/files/latest/download> .

Nakon pokretanja linka preuzimanje se pokrene automatski te se skine exe datoteka s njenim pokretanjem započinje instalacija programa.

4.2 Generiranje modela

Nakon pokretanja Regard3D-a potrebno je kreirati novi program odabirom „File“ izbornika te odabirom podizbornika „Create a new project“ otvori se novi prozor u kojem se definira datoteka u kojima će se podaci pohraniti (slika 8.)

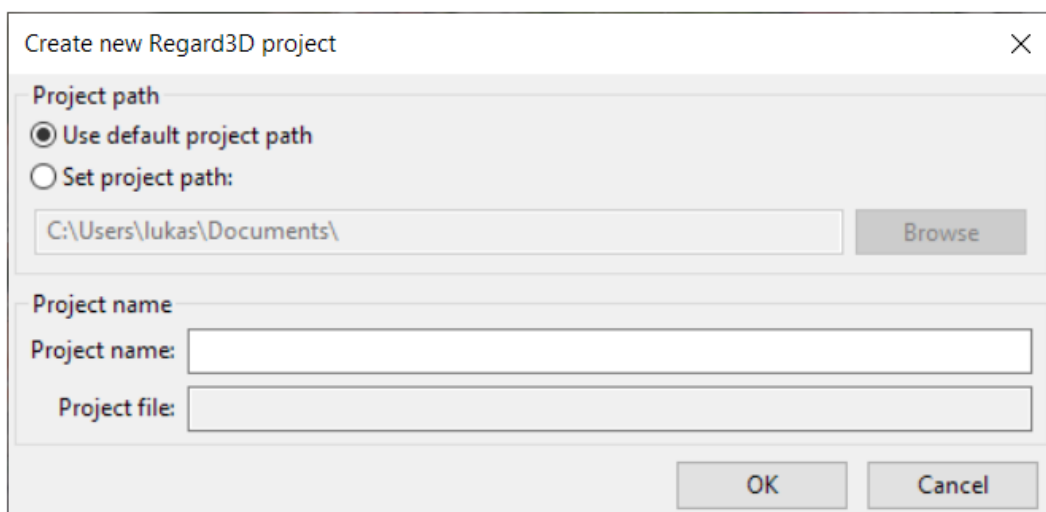

Slika 8. Odabir datoteke za pohranu podataka

Nakon toga pritiskom na naredbu „add picture set“ otvara se prozor u kojem se definiraju slike koje će se koristiti u rekonstrukciji modela i definira se tog seta slika koji će se koristiti (slika 9.).

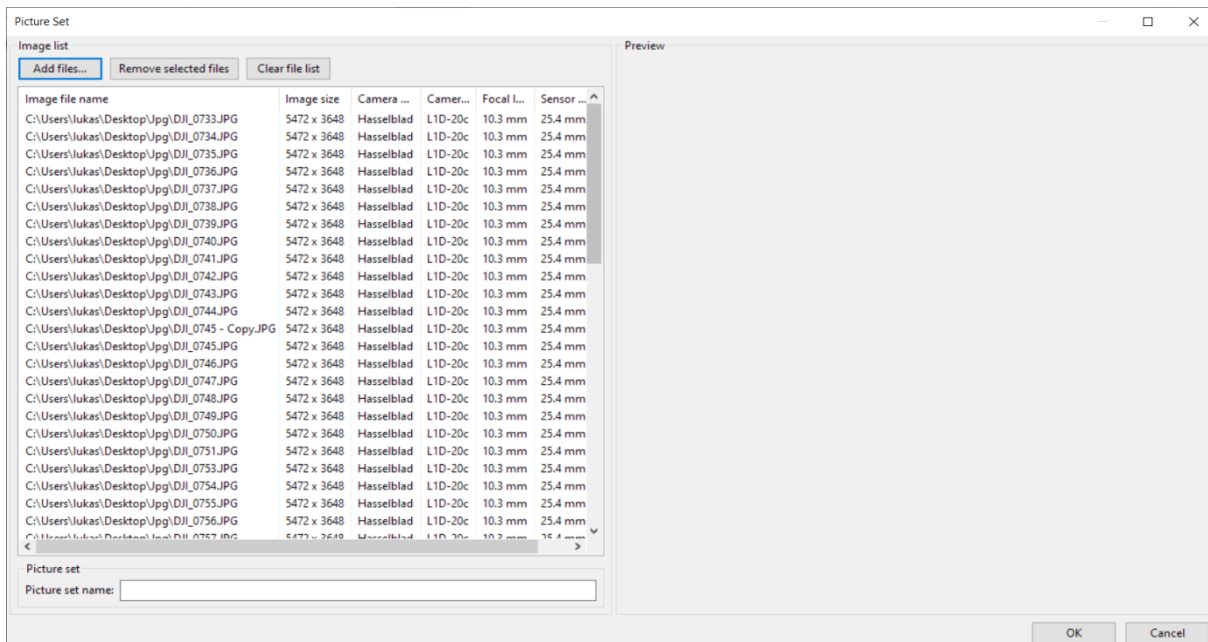

Slika 9. Određivanje slike i parametara fotoaparata

Regard 3D ima internu bazu modela fotoaparata te podatke o samom foto aparatu izvlači iz te baze (žarišna duljina, duljina senzora) ako se model ne nalazi u bazi navedeni podaci se mogu i moraju manualno uvesti kako bi rekonstrukcija modela bila moguća. U sljedećem koraku pronalaze se ključne točke na svakoj slici te se pronalaze njima odgovarajuće ključne točke na svim ostalim slikama (slika 10).

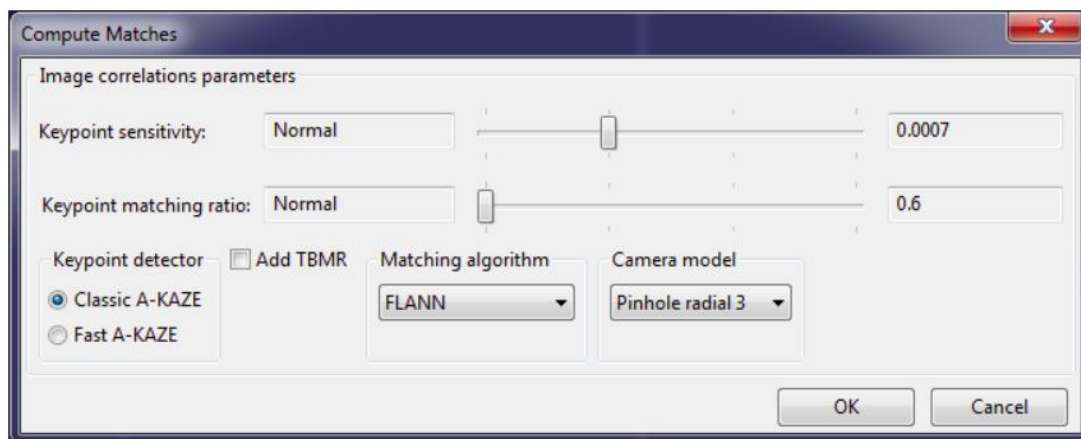

Slika 10. Izračun podudaranja

Na slici 9. prikazani su razni parametri koji mogu uvelike utjecati na duljinu trajanja izračuna podudaranja. Moguće je izabrati model fotoaparata i odabrati algoritme s kojima će se detektirati ključne točke. Osjetljivost ključnih točaka definira koliko će se ključnih točaka

naći (što ih je više to će vrijeme izračuna podudaranja dulje trajati). Omjer podudaranja ključnih točaka definira koliko dobro mora biti podudaranje da bi se ključne točke iskoristile u rekonstrukciji. Što je veća vrijednost, to će se uzeti u obzir veći broj točaka koji se podudaraju, te će duljina trajanja izračuna podudarnosti rasti.

U procesu triangulacije koriste se podudaranja pronađena u prethodnom koraku za pronalazak 3D lokacije podudaranja, 3D lokacije kamere (vanjski parametri) te unutarnjih parametara fotoaparata (podešavanje zuma, izobličenje i drugi). Moguće je izabrati dva algoritma triangulacije (slika 11).

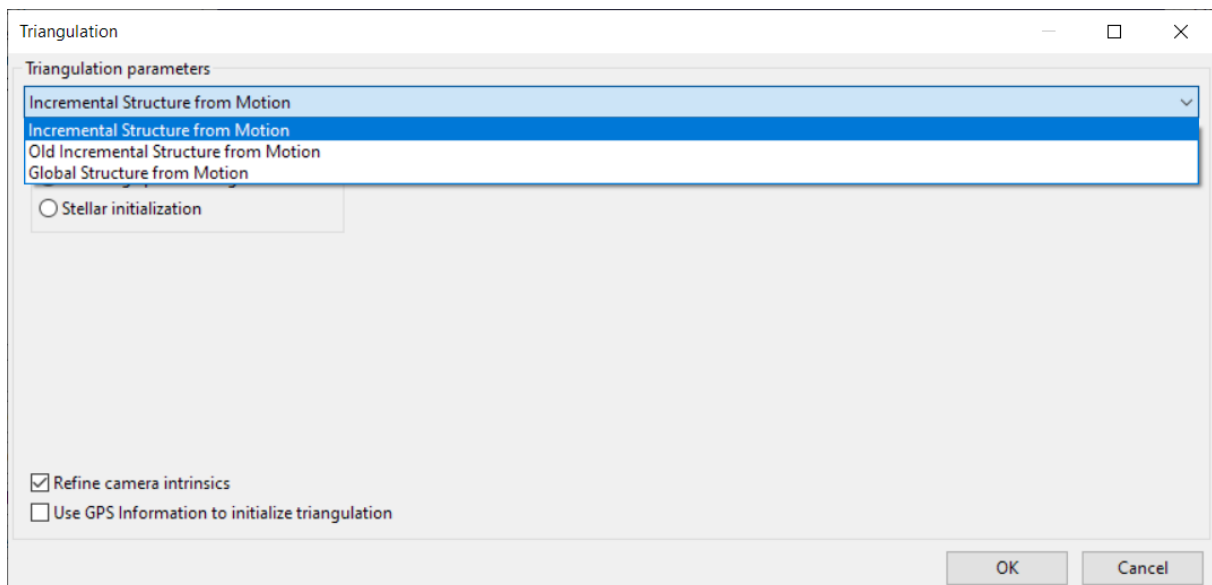

Slika 11. Parametri triangulacije

Nakon poduljeg procesa triangulacije dobiva se model rijetkih točaka vidljiv na krajnjem desnom 3D pregledniku Regard3D-a (slika 12.).

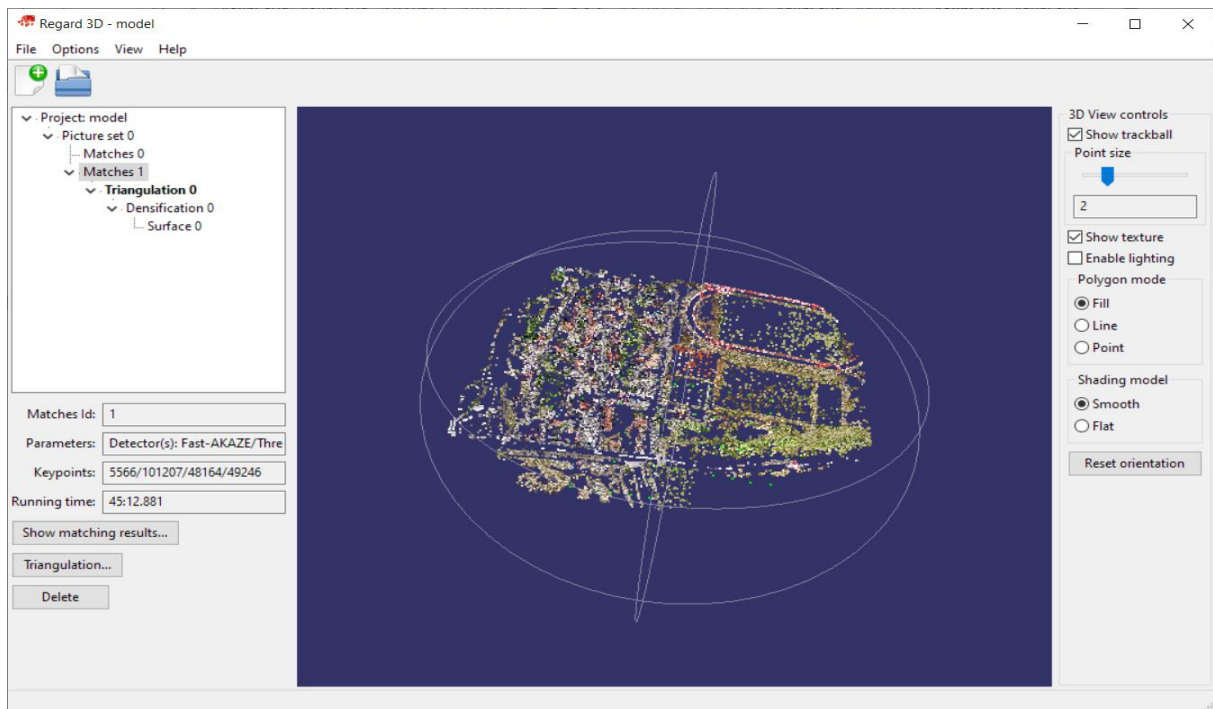

Slika 12. Model oblaka rijetkih točaka

U sljedećem koraku odvija se proces zgušnjavanja odnosno rekonstruira se konačni 3D model te se on može prikazati u 3D pregledniku. Na slici 13 prikazani su parametri zgušnjavanja te oni znatno utječu na kvalitetu dobivenog modela. Ti parametri su limitirani s hardverskim mogućnostima računala kojeg se koristi, te je njihov utjecaj na sam izgleda modela jako dobro opisan na Regard3D službenoj stranici. U ovom radu koristili su se zadani preporučeni parametri.

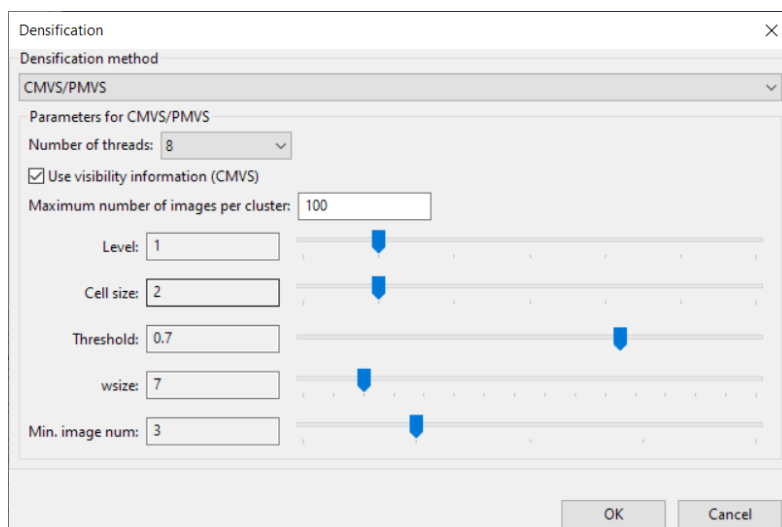

Slika 13. Parametri zgušnjavanja

Rezultat zgušnjavanja je konačni 3d model, kojeg se može spremati i obrađivati i u drugim programima. Ukupno vrijeme potrebno za rekonstrukciju modela (slika 14.) je bilo 4 sata i 45 minuta .

Prednosti Regard3D programa je intuitivno sučelje koje je vrlo lako za koristiti, nije ograničen samo na Nvidine grafičke kartice te u prosjeku ima manje zahtjevnu minimalnu konfiguraciju računala od ostalih programa korištenih u ovom radu. Ima izrazito dobru dokumentaciju gdje su svi parametri procesa opisani te kako njihove izmjene utječu na konačni rezultat. Nedostaci su lošija kvaliteta samog modela, nedostatak automatskog procesa generiranja modela, te se svaki korak mora ručno pokrenuti, a sami procesi zavisno o konfiguraciji računala koje se koristi mogu trajati i do nekoliko sati.



Slika 14. Konačni model generiran u Regard3D

5. Visual SFM

VisualSFM je aplikacija za 3D rekonstrukciju pomoću strukture iz pokreta (SFM). Utvrđuje se struktura scene (3D točke) s poznom (položajem i orijentacijom) i unutarnjom kalibracijom svih kamera. Rezultat je model odnosno oblak rijetkih točaka. Da bi se odvio proces zgušnjavanja odnosno da bi se dobio konačni model potrebno je dodatno preuzeti PMVS/CMVS kod ili spremiti model rijetkih oblaka te ga obraditi s drugim programom zgušnjavanja kako bi se dobio konačni model odnosno oblak gustih točaka. Proces se odvija u 4 koraka (slika 15.) koji će detaljnije biti opisani kasnije u radu [5].



Slika 15. Koraci generiranja modela u VisualSFM programu

5.1 Instalacija

Da bi se pokrenula instalacija potrebno je preuzeti Visual SFM sa službene internet stranice (<http://ccwu.me/vsfm/index.html>), (slika 16). Preuzet će se kompresirana datoteka čiji sadržaj treba samo prebaciti u željenu datoteku na računalu i program se može pokrenuti čime je izbjegnuta klasična instalacija.

Visual SFM proces (korak) otkrivanja značajki zahtijeva grafičku karticu odnosno GPU proizvedenu od sljedećih proizvođača: ATI /nVidia /Intel .

Preporučuje se minimalno 1 GB GPU memorije jer je proces hardverski zahtjevan, mala GPU memorija može uzrokovati probleme s otkrivanjem značajki [5].

„Multi bundle korak“ može se izvršiti upotrebom nVidia CUDA ili procesora računala (CPU), tako da program mogu i koristiti korisnici koji nemaju nVidia grafičke kartice dok neki programi kao npr. Meshroom zahtijevaju nVidia grafičke kartice (CUDA >= 2.0).

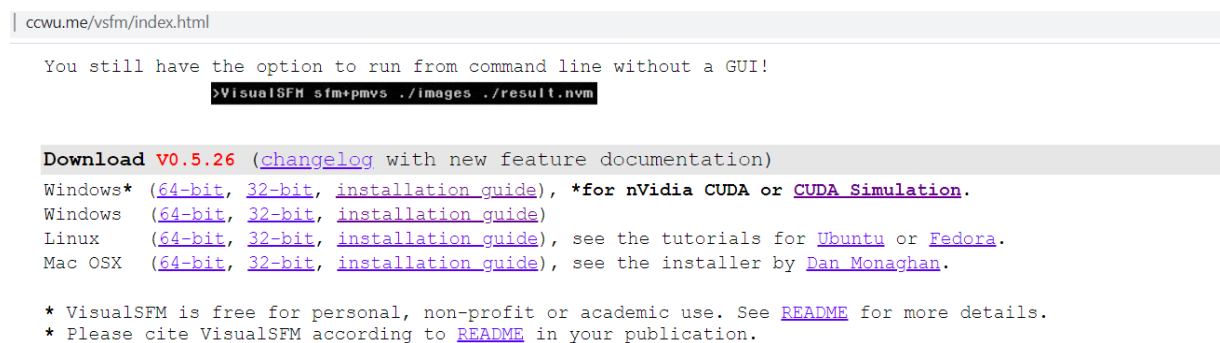

```
ccwu.me/vsfm/index.html

You still have the option to run from command line without a GUI!
>VisualSFM sfm+pmvs ./images ./result.nvm

Download v0.5.26 (changelog with new feature documentation)
Windows* (64-bit, 32-bit, installation guide), *for nVidia CUDA or CUDA Simulation.
Windows (64-bit, 32-bit, installation guide)
Linux (64-bit, 32-bit, installation guide), see the tutorials for Ubuntu or Fedora.
Mac OSX (64-bit, 32-bit, installation guide), see the installer by Dan Monaghan.

* VisualSFM is free for personal, non-profit or academic use. See README for more details.
* Please cite VisualSFM according to README in your publication.
```

Slika 16. Preuzimanje VisualSFM-a

5.2 Generiranje modela

Prvi korak je odabir slika koji će se koristiti u procesu generiranja 3d modela (slika 17.).

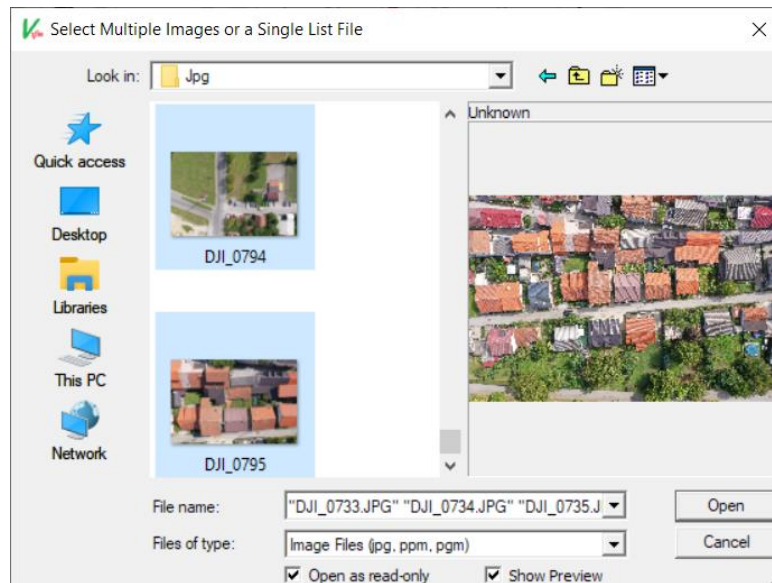

Slika 17. Odabir slika

VisualSFM automatski učitava neke podatke o fotografijama kao na primjer model fotoaparata s kojim je snimljena žarišnu duljinu i veličinu slike. Brzina tog postupka ovisi o broju slika. Na kraju postupka pojavljuje se prozor gdje su prikazani navedeni podatci (slika 18).

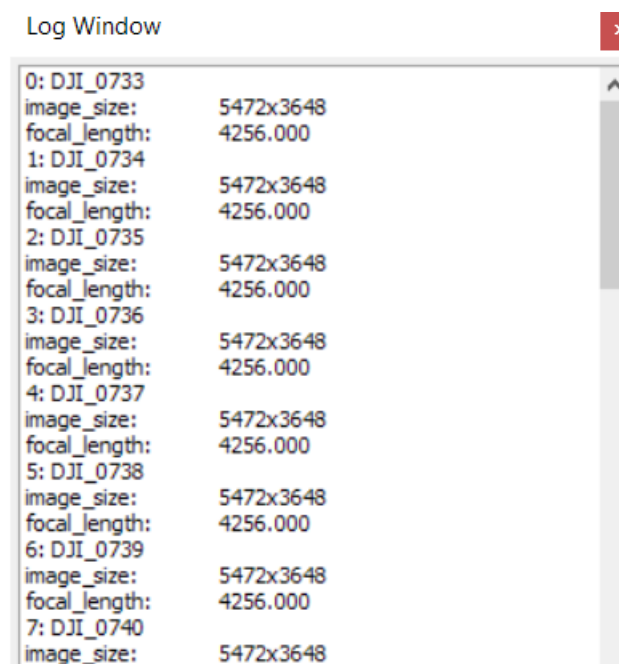

Slika 18. Podatci o korištenim slikama

U sljedećem koraku pronalaze se ključne točke na svakoj slici te se pronalaze njima odgovarajuće ključne točke na svim ostalim slikama odnosno vrši se izračun podudaranja te se vrijeme trajanja koje je relativno brzo u usporedbi s ostalim koracima u procesu (upotreba GPU-a dok neki ostali procesi koriste CPU) i broj ključnih točaka između određenih slika prikazuje u „log“ prozoru (slika 19).

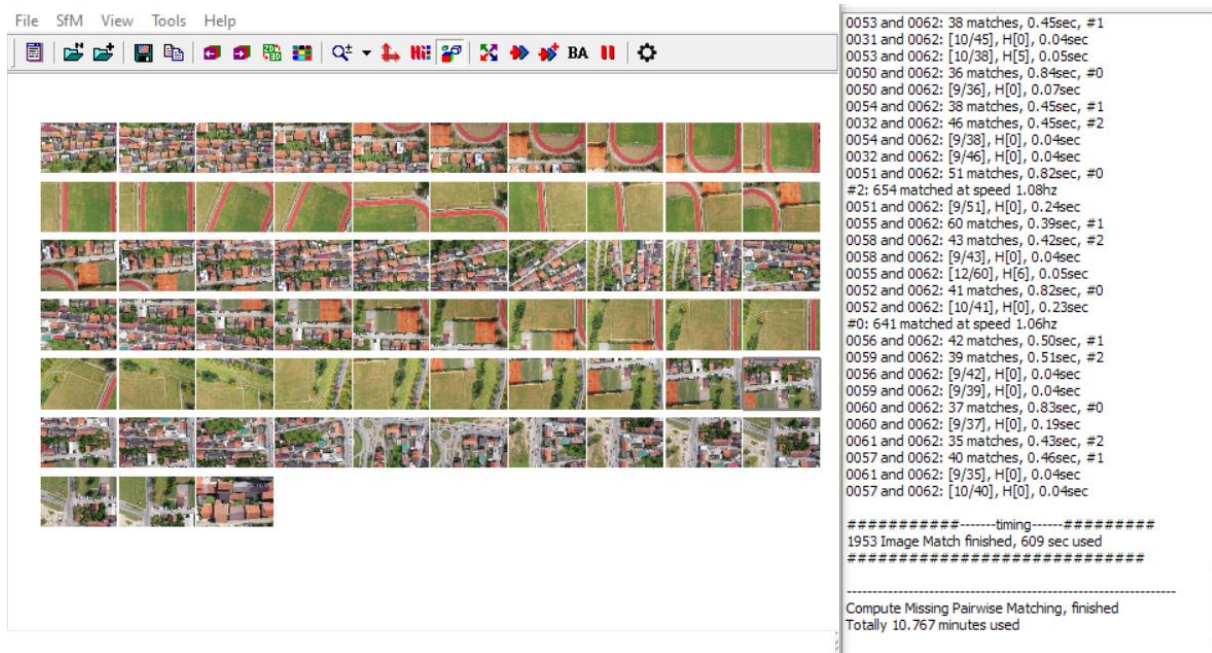

Slika 19. Izračun podudaranja ključnih točaka VisualSFM-a

U sljedećem koraku računaju se 3D položaj relevantnih podudaranja između slika u relativnom koordinatnom sustavu.

Ovaj proces je preteča guste obnove (engl. *dense reconstruction*), rezultat je model odnosno oblak rijetkih točaka (slika 20). Točke se učitavaju u realnom vremenu te se prikazuje pozicija kamere u trenutku kad je pojedina točka odnosno slika bila slikana.

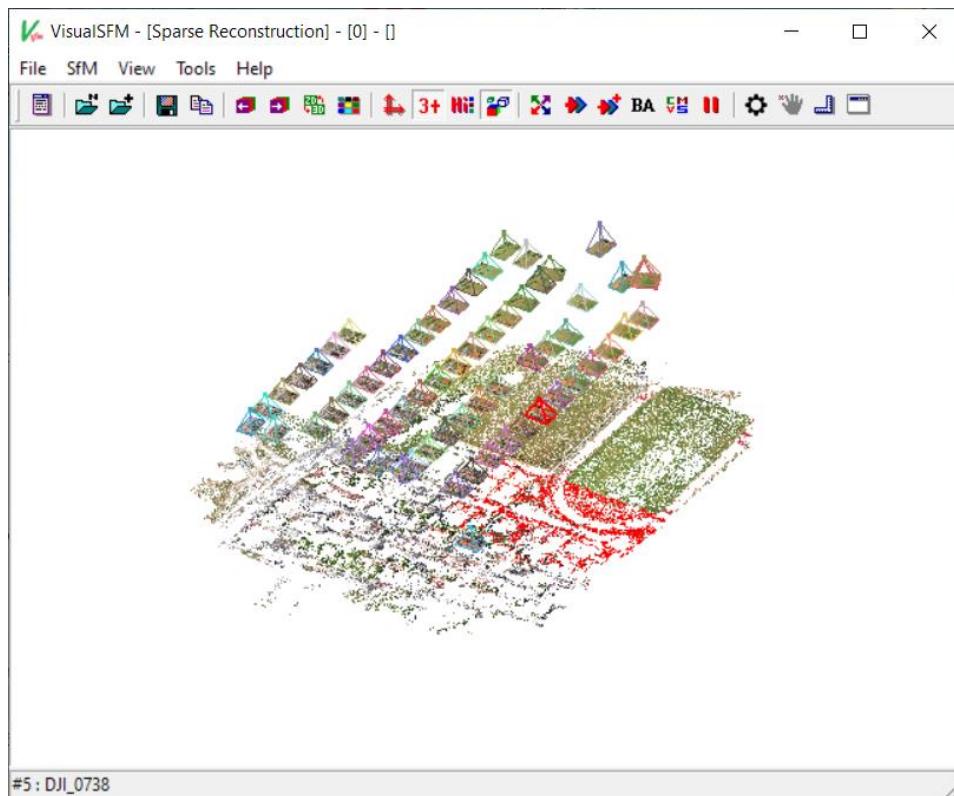

Slika 20. Model rijetkih točaka VisualSFM-a

Kako bi se generirao model odnosno oblak gustih točaka (konačni 3D model) potrebno je skinuti PMVS/CMVS kod i spremiti ga u istu datoteku gdje je spremljen VisualSFM program. Proces može trajati od nekoliko sekundi do nekoliko sati, zavisi o broju slika i veličini slika koje se obrađuju. Konačni model se prikazuje u 3D pregledniku (slika 21.), te se pohranjuje kao datoteka sa „ply“ ekstenzijom. Od početka procesa do generiranja modela prikazanog na slici 21 bilo je potrebno 2 sata i 25 minuta.

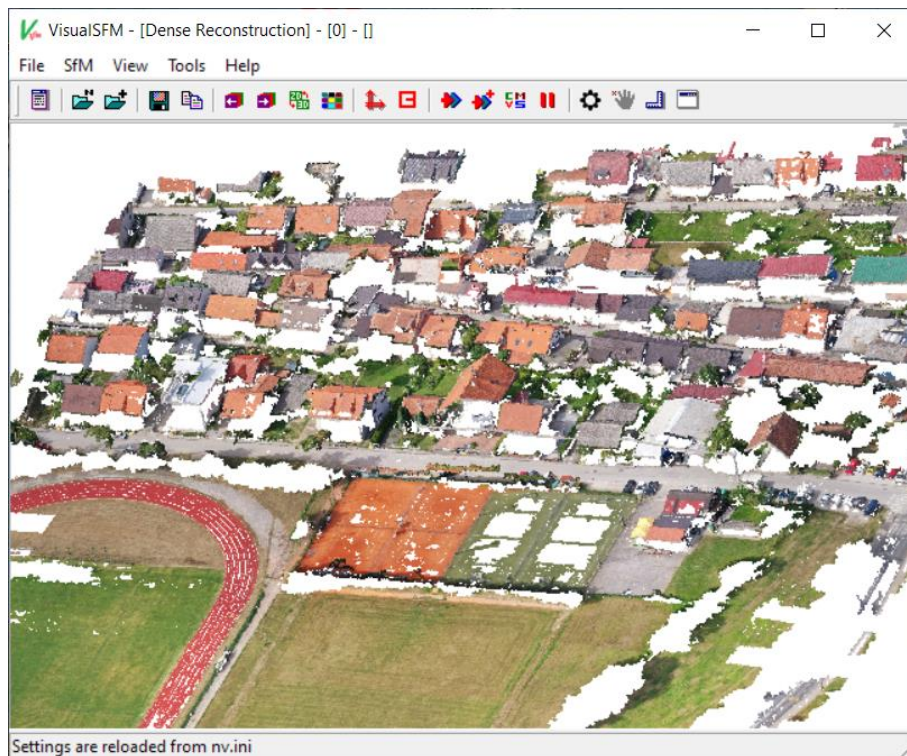

Slika 21. Konačni model generiran u VisualSFM-u

Nedostaci Visual SFM-a su da za rekonstrukciju nema vlastit kod odnosno algoritam te se dodatno mora preuzeti PMVS/CMVS kod, ili se dobiveni model rijetkih točaka mora spremati i obraditi s nekim drugim programom. Sučelje je staromodno te nije bas intuitivno za korištenje. Prednosti su relativno brzi koraci SFM-a i Izračun podudaranja u usporedbi s ostalim programima obrađenim o ovom radu, te manje zahtjeve minimalne konfiguracije u usporedbi s ostalim programima. Sam program nije ograničen samo na Nvidia grafičke kartice. Dobiveni model je pun rupa te se bočni dijelovi kuća uopće ne vide te program nije pogodan za mapiranje gdje se traži detaljniji prikaz zgrada.

6. WebODM

OpenDroneMap (ODM) je komplet programskih alata otvorenog koda namijenjen za obradu zračnih slika snimanih sa dronom. Za razliku od ostalih otvorenih fotogrametrijskih alata obrađenih u ovom radu sposoban je generirati ortofotografije, oblake točaka, digitalne modele nadmorske visine (DSM i DTM), teksturirane 3d modele itd. Ortofotografija je zračna fotografija ili satelitska slika geometrijski ispravljena kojoj je mjerilo ujednačeno: fotografija ili slika slijedi datu projekciju karte. Za razliku od neispravljene zračne fotografije, ortofotografija se može koristiti za mjerenje stvarnih udaljenosti, jer je točan prikaz Zemljine površine, prilagođen topografskom reljefu, izobličenju leće i nagibu kamere.

WebODM je browser sučelje za OpenDroneMap komplet fotogrametrijskih programa. Može se kupiti licenca ili se besplatno skinut uz proces koji zahtjeva određeno tehničko znanje i koje će biti detaljnije opisano kasnije u radu (slika 22) [6].

Koristi SIFT (eng. *scale-invariant feature transform*) algoritam za pronalazak ključnih točaka.

Da bi se generirala mapa odnosno model potrebno je zadovoljiti sljedeće točke:

- Minimalno 5 slika
- Preklapanje slika mora biti minimalno 65%
- Za kvalitetniji 3D model preklapanje slika mora biti veće od 83%

To install WebODM you have two choices:

Manual Install

WebODM is open source software. If you are a technical user and don't mind getting your hands dirty, go to GitHub, get a copy of the source code and follow the README.

- Command line skills required
- Manually install dependencies
- Community support

[Go to GitHub](#)

WebODM Installer

The installer makes it easy to install WebODM.

- No command line skills needed
- Automatically installs dependencies
- Installation manual
- Installation support
- Support the project! ❤️

[Choose an Installer](#)

Slika 22. Izbor načina preuzimanja WebODM programa

6.1 Instalacija

Minimalni zahtjevi za pokretanje softvera su:

- 64-bitni CPU proizveden 2010. ili kasnije
- 20 GB prostora na disku
- 4 GB RAM-a

S navedenim specifikacijama ne može se obraditi više od 100-200 slika (softveru će ponestati memorije). Dok su preporučeni zahtjevi :

- Najnovija generacija procesora
- 100 GB prostora na disku
- 16 GB RAM-a

Navedene specifikacije omogućit će obradu i do nekoliko stotina slika. CPU s više jezgri omogućit će bržu obradu, dok grafička kartica (GPU) trenutno nema utjecaja na performanse.

Za obradu više slika potrebno je dodavati više prostora na disku i RAM-a linearno broju slika koje trebate obraditi. Prije početka instalacije programa potrebno je povjeriti odnosno uključiti virtualizaciju (slika23) [6].

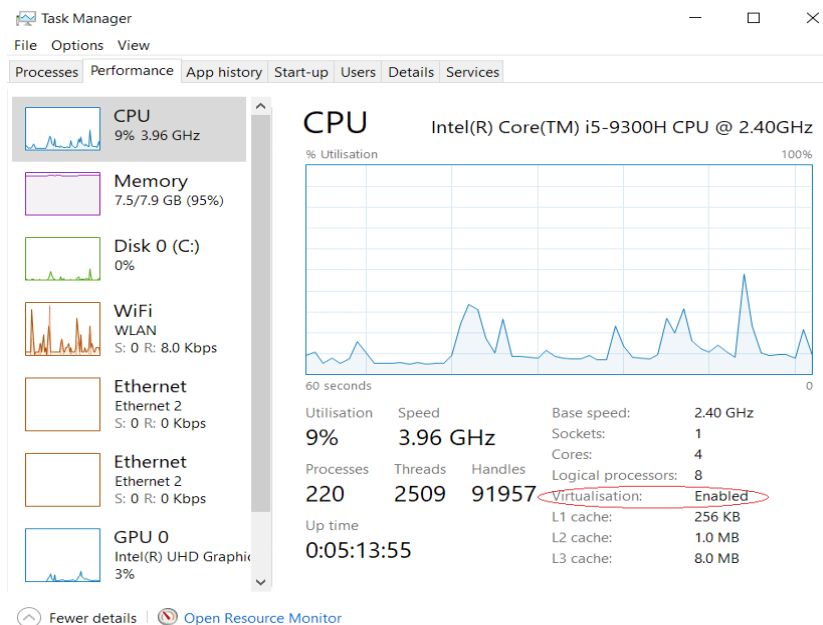

Slika 23. Provjera virtualizacije

Zavisno od modela računala koji je korišten uključanje virtualizacije se svodi na ponovno pokretanje računala, pritiskanjem F2 ili F12 tijekom pokretanja, kretanje kroz izbornik za pokretanje i promjena postavki kako bi se omogućila virtualizacija (često zvana "VT-X").

WebODM je dostupan na svim glavnim operativnim sustavima (Windows, macOS i Linux) putem programa nazvanog docker, koji je potreban za pokretanje softvera. Docker nudi način pokretanja "spremnika". Spremnici su zapakirane kopije cijelog sustava, njegovog softvera i njegovih ovisnosti. Ti se spremnici izvode unutar virtualnog okruženja. Na Linuxu virtualno okruženje je dostupno iz operativnog sustava i vrlo je učinkovito. Na macOS-u i Windowsima spremnici se izvode unutar virtualnog računala (eng. *virtual machine-VM*) [9].

Prije preuzimanja odnosno pokretanja docker-a potrebno je preuzeti i instalirati sljedeće programe:

- Git: <https://git-scm.com/downloads>
- Python (latest version 3): <https://www.python.org/downloads/windows/>

Nakon toga se preuzima i pokreće docker. Nakon pokretanja iskače prozor prikazan na slici 24.

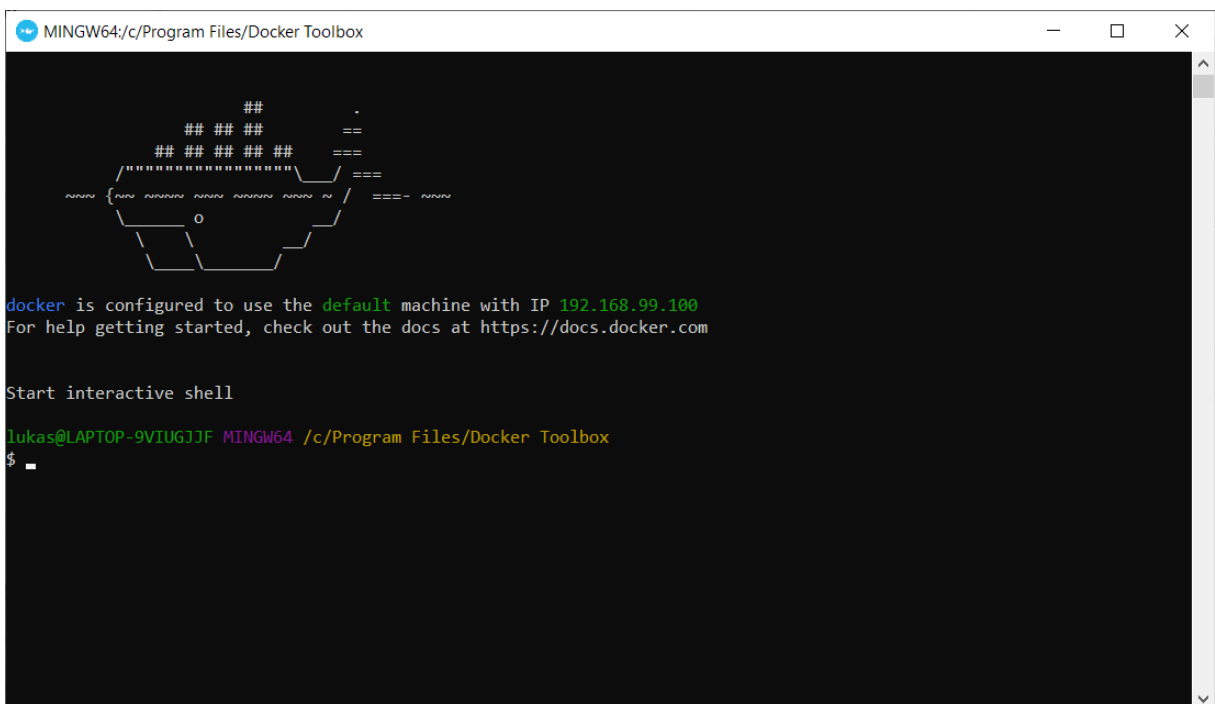

Slika 24. Docker program

Docker na Windows operativnom sustavu radi izvođenjem VM-a u pozadini (VM je u biti računalni emulator). VM ima dodijeljenu određenu količinu memorije i WebODM može koristiti samo onoliko memorije koliko je dodijeljena. Određivanje memorije i broj jezgri koji će WebODM imati na raspolaganju određuje se sljedećim koracima:

- Otvaranjem VirtualBox Manager aplikacije koja se automatski instalira pokretanjem Docker-a
- Desnom tipkom miša i odabirom ACPI isključivanje za određeni VM se zaustavlja stroj
- Zatim se odlazi na postavke zadanog VM-a
- Pomicanjem klizača Osnovne memorije dodjeljuje se 60-70% dostupne memorije (slika 25).
- Isti proces se ponavlja i dodjeljuje se 50% dostupnih jezgri procesora.

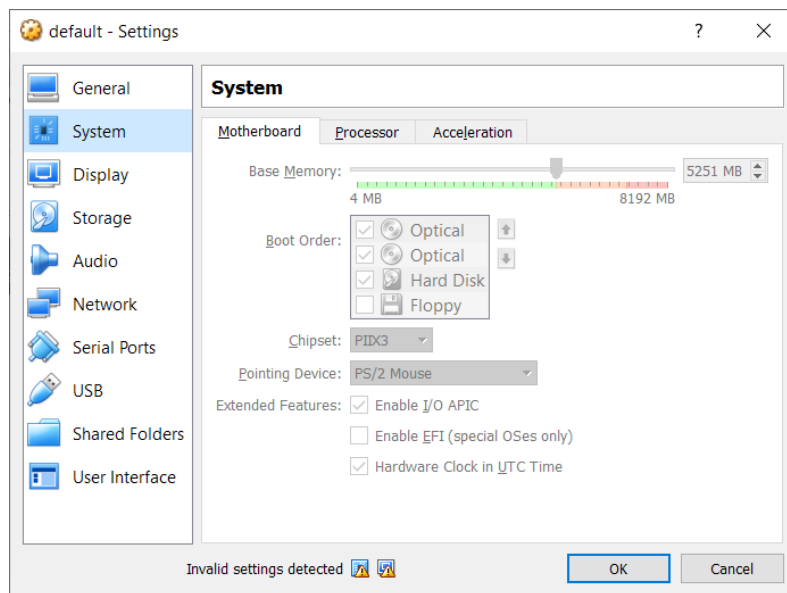

Slika 25. *Određivanje dostupne memorije za WebODM*

Nakon toga se pokreće GIT GUI program i upisuje se GitHuba datoteka u kojoj je pohranjen WebODM i određuje se datoteka na računalu gdje se pohranjuje WebODM (slika 26).

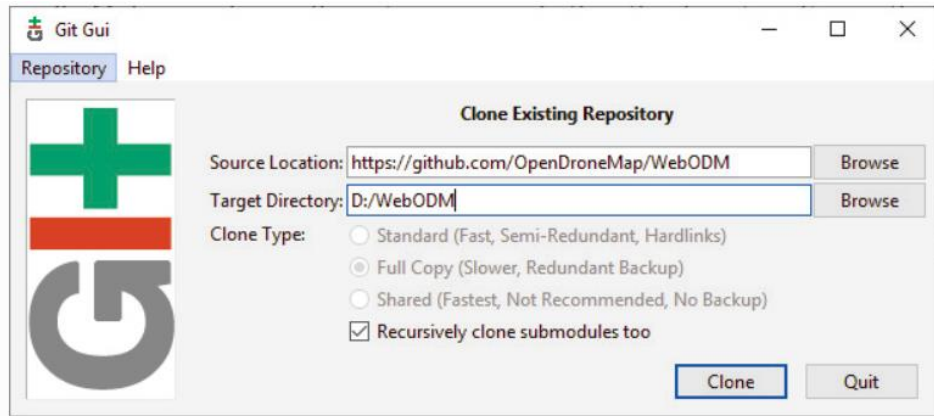

Slika 26. Određivanje datoteke pohrane za WebODM

Nakon toga pokreće se GIT bash (slika 27.) ukucavaju se naredbe `$./webodm.sh start&` za instaliranje programa postupak traje negdje 20 tak minuta. Naredbom `$ docker-machine ip` saznaje se IP adresa dockera, ukucava se u browser i pridodaje joj se ekstenzija `:8000` (u slučaju projekta obrađenog u ovom radu `http://192.168.99.100:8000/`) i browser prozoru će se otvoriti odnosno pokrenuti WebODM program [9].

```

MINGW64/c/Users/lukas/webodm
lukas@LAPTOP-9VIUGJ1F MINGW64 ~/webodm (master)
$ ./webodm.sh start&
[1] 503

lukas@LAPTOP-9VIUGJ1F MINGW64 ~/webodm (master)
$ Checking for docker... OK
Checking for git... OK
Checking for docker-compose... OK
Starting WebODM...

Using the following environment:
=====
Host: localhost
Port: 8000
Media directory: appmedia
SSL: NO
SSL key:
SSL certificate:
SSL insecure port redirect: 80
Celery Broker: redis://broker
Default Nodes: 1
=====
Make sure to issue a ./webodm.sh down if you decide to change the environment.

```

Slika 27. GIT BASH

6.2 Generiranje modela

Nakon pokretanja programa otvara se browser sučelje (slika28).

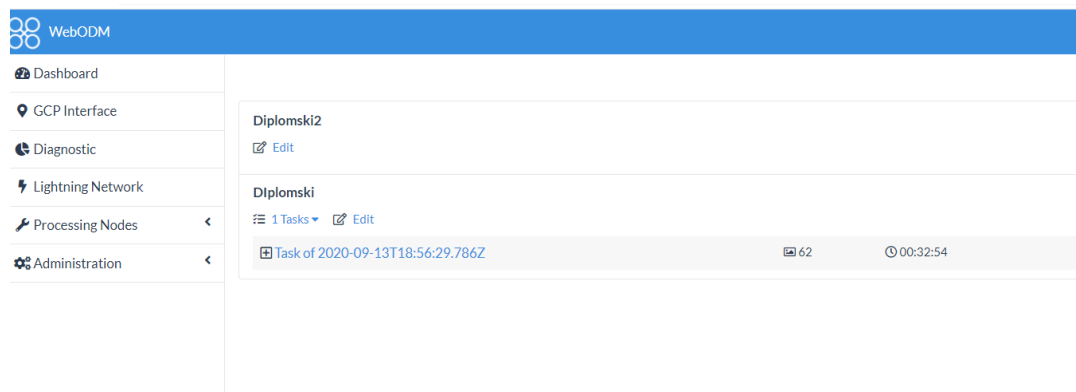

Slika 28. WebODM browser sučelje

Prvi korak obrade slika odnosno generiranja mape i 3D modela je učitavanje fotografija koje će se obraditi. To se izvodi pritiskom tipke „select images“ (slika 29).

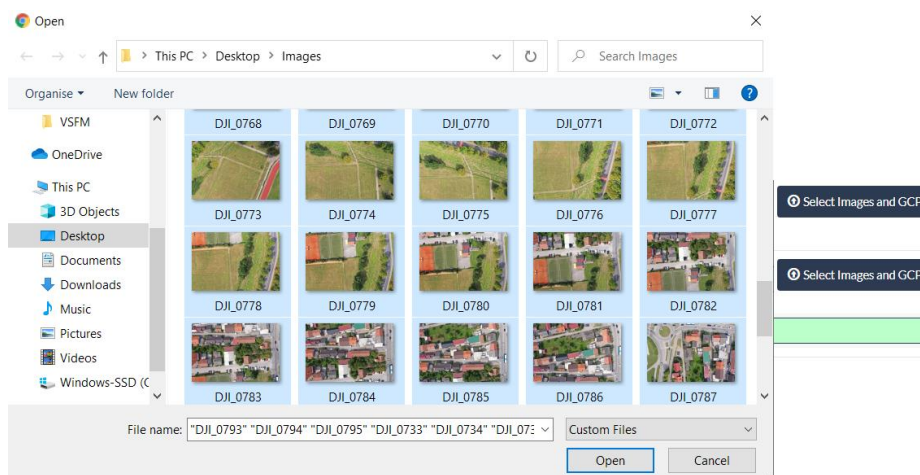

Slika 29. Odabir fotografija za obradu

Nakon toga otvara se prozor gdje se mogu izabrati vrsta odnosno parametri obrade poput standardne obrade, obrada visoke kvalitete, dobivanje samo slike šume, dobivanje ortofotografije, generiranje 3d modela. Nakon odabira načina obrade pritiskom na review proces automatski kreće (slika 30). U ovom radu zadržane su standardne postavke (eng. *Default*).

63 files selected. Please check these additional options:

Name: Task of 2020-09-14T01:06:05.385Z

Processing Node: Auto

Options: Default

Resize Images: Yes 2048 px

Slika 30. Odabir način obrada slike

Dobivene rezultate možemo podijeliti na 2D karte i 3D model. Moguće ih je vidjeti u programu i skinuti u obliku kompresirane datoteke. Za generirane karte i 3D model programu je trebalo 32 minute što je iznimno brzo u usporedbi s ostalim programima koji su obrađeni u ovom radu. Na slikama 31., 32. i 33, su prikazane 2D mape dok je generiran 3D model prikazan na slici 34.



Slika 31. „Ortophoto“

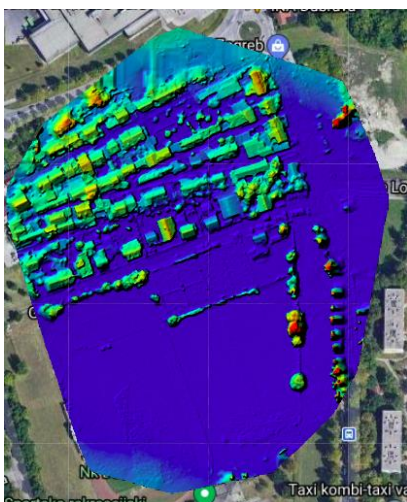

Slika 32. „Surface model“



Slika 33. „Plant health“



Slika 34. Generirani 3D model prikazan u WebODM pregledniku

Model prikazuje teren relativno visoke kvalitete, bočne strane kuća i građevina se ne vide, za to bi bio potreban još jedan set slika gdje se bočne strane jasno vide što bi produljilo sam proces generiranja modela. Za generiranje modela je bilo potrebno 32 min.

Prednosti WeboODM-a su što podržava sve glavne operativne sustave, nije ograničen na Nvidia grafičke kartice. Izrazito je brz u generiranju 3D modela. Ima široku primjenu u zračnoj fotogrametriji jer osim generiranja 3d modela nudi još razna 2D rješenja.

A nedostaci su mu što je hardverski zahtjevan, instalacija besplatne verzije je prilično duga i traži određeno tehničko predznanje te pokretanje raznih dodatnih programa i aplikacija. Nema adekvatnu službenu dokumentaciju te je za bolju dokumentaciju potrebno kupiti opširnu knjigu od 200 stranica.

7.Usporedba rezultata

Po preciznosti odnosno kvaliteti rekonstruiranog 3D modela otvorene fotogrametrijske alate koji su se uspoređivali u ovom istraživanju možemo podijeliti po sljedećem redoslijedu i to od najpreciznijeg do najnepreciznijeg:

- Meshroom
- WebODM
- Regard3D
- VisualSFM

Na 3D modelu rekonstruiranog s otvorenim fotogrametrijskim alatom Meshroom, vrlo jasno i precizno su prikazani okolni teren blizu kuća. Jasno se mogu razabrati teniski tereni, nogometni teren i atletska staza. Daljnjim povećanjem čak se mogu razjasniti automobili koji su bili u trenutku snimanja fotografija na ulicama. Krovovi kuća su detaljno prikazani i jasno se razlikuju od ostatka modela, daljnjim povećanjem se vidi da su bočne strane kuća odnosno objekata iskrivljene. Da bi se dobio kvalitetniji prikaz bočnih strana objekata bilo bi potrebno snimi još jedan set fotografija pod kutem snimanja gdje se bočne strane objekata jasno vide.

Na 3D modelu rekonstruiranog s otvorenim fotogrametrijskim alatom WebODM, vrlo jasno i precizno su prikazani okolni teren blizu kuća, te se jasno mogu razabrati teniski tereni, nogometni teren i atletska staza. Krovovi kuća su detaljno prikazani dok bočne strane nisu vidljive odnosno vidljive su rupe u modelu, to bi se izbjeglo snimanjem još jednog seta fotografija gdje su bočne strane objekata jasno vidljive s preklapanjem snimaka većim od 83 %, što bi utjecalo i na vrijeme obrade odnosno vrijeme rekonstrukciju modela.

Na 3D modelu rekonstruiranog s otvorenim fotogrametrijskim alatom Regard3D, vrlo jasno i precizno su prikazani okolni teren blizu kuća, te se jasno mogu razabrati teniski tereni, nogometni teren i atletska staza sa tek pokojom rupom. Krovovi kuća su detaljno prikazani dok bočne strane nisu vidljive odnosno vidljive su rupe u modelu, to bi se izbjeglo snimanjem još jednog seta fotografija gdje su bočne strane objekata jasno što bi utjecalo i na vrijeme obrade odnosno vrijeme rekonstrukcije modela.

Na 3D modelu rekonstruiranog s otvorenim fotogrametrijskim alatom Visual SFM, prikaz nogometnog terena, teniskih terena i atletske staze je nepotpun odnosno pun je rupa, osim toga prikaz pozicija nekih kamera nije dobro izračunat. Bočne strane kuća su isto nepotpune. To bi se dalo ispraviti s još jednim setom slika gdje su bočne strane jasno prikazane.

Prema brzini rekonstrukcije 3D modela otvoreni fotogrametrijski alati uspoređeni u ovom istraživanju mogu se podijeliti na sljedeći način i to od najbrže rekonstrukcije do najsporije:

- WebODM (32 min)
- VisualSFM (2 sata i 25 min)
- Regard3D (4 sata i 15 min)
- Meshroom (7 sati i 25 min)

Uzimajući u obzir više parametara konačna usporedba programa prikazana je u tablici 2.

Tablica 2 . Konačna usporedba alata uzimajući u obzir niz parametara

Naziv alata	Preciznost 3D modela	Vrijeme rekonstrukcije	Popratna dokumentacija	Mogućnost primjene u zračnoj fotogrametriji	Konačna ocjena
Meshroom	4/5	2/5	3/5	3/5	3/5
Regard3D	3/5	3/5	5/5	3/5	3.5/5
VisualSFM	2/5	3.5/5	3/5	3/5	2.8/5
WebODM	3.5/5	5/5	3/5	5/5	4.1/5

8. Zaključak

Od obrađenih programa WebODM je jedini program koji je dizajniran za mapiranje korištenjem fotografija snimanih s bespilotnom letjelicom, te pruža najviše opcija obrade slika (rekonstrukcija 3d modela terena, ortofotografija itd.). Najpreciznije rezultate dali su konfiguracijski najzahtjevniji programi (Meshroom, WeboODM). Unatoč stalnom usavršavanju ovakvih alata te kontinuiranom rastu performansi računalnih sustava, obrada snimaka i dalje je dugotrajan postupak. Glavni parametri koji utječu na kvalitetu same rekonstrukcije i vrijeme potrebnog za rekonstrukciju čak i više nego odabir samog programa za obradu su kvaliteta fotoaparata s kojim su slike snimane (što kvalitetnije slike to bolje), tehnika snimanja (pokriti sve kutove objekta, jasne i visoko kvalitetne slike), te konfiguracija računala koji se koristi za obradu.

Trenutno idealna konfiguracija za zračnu fotogrametriju bi bilo računalo s najmodernijom generacijom procesora, sa zadnjom generacijom Nvidia grafičkom karticom, i 32+ GB ram memorije upareno s visoko kvalitetnom kamerom odnosno bespilotnom letjelicom koja sadrži kvalitetnu kameru.

9. Literatura

[1] Wikipedia, the free encyclopedia.

Preuzeto sa: <https://en.wikipedia.org/wiki/Photogrammetry> [Pristupljeno: Rujan, 2020.]

[2] The International Archives of the Photogrammetry, Remote Sensing and Spatial Information Sciences. Preuzeto sa: <https://www.int-arch-photogramm-remote-sens-spatial-inf-sci.net/XLII-4-W14/239/2019/isprs-archives-XLII-4-W14-239-2019.pdf> [Pristupljeno: Rujan, 2020.]

[3] Meshroom Manual. Preuzeto sa: <https://meshroom-manual.readthedocs.io/en/latest/> [Pristupljeno: Rujan, 2020.]

[4] <https://www.regard3d.org/index.php/documentation>

[5] VisualSFM tutorial (Jacob Morgan , Dan Brogan)

[6] OpenDroneMap: The missing guide (Piero Toffanin)

[7] Sciencedirect. Preuzeto sa

<https://www.sciencedirect.com/topics/earth-and-planetary-sciences/photogrammetry>

[Pristupljeno: Rujan, 2020.]

[8] Skechfab. Preuzeto sa

<https://sketchfab.com/blogs/community/tutorial-meshroom-for-beginners/>

[Pristupljeno: Rujan, 2020.]

[9] Opendronemap, Preuzeto sa <https://docs.opendronemap.org/tutorials.html>

[Pristupljeno: Rujan, 2020.]

10. Popis Ilustracija

Slika 1. Tok rekonstrukcije 3D modela

Slika 2. Preuzimanje Meshroom-a

Slika 3. Minimalna/Preporučena konfiguracija

Slika 4. „Image“ panel (lijevo)/ „Graph editor“ panel (dole)

Slika 5. Označena slika u „Image“ panelu i odgovarajuća kamera u 3D pregledniku

Slika 6. Konačni 3D model prikazan u programu BLENDER

Slika 7. „Meshing“ čvor

Slika 8. Odabir datoteke za pohranu podataka

slika 9. Određivanje slika i parametara fotoaparata

Slika 10. Izračun podudaranja

Slika 11. Parametri triangulacije

Slika 12. Model oblaka rijetkih točaka

Slika 13. Parametri zgušnjavanja

Slika 13. Parametri zgušnjavanja

Slika 14. Konačni model generiran u Regard3D

Slika 15. Koraci generiranja modela u VisualSFM programu

Slika 16. Preuzimanje VisualSFM-a

Slika 17. Odabir slika

Slika 18. Podatci o korištenim slikama

Slika 19. Izračun podudaranja ključnih točaka VisualSFM-a

Slika 20. Model rijetkih točaka VisualSFM-a

Slika 21. Konačni model generiran u VisualSFM-u

Slika 22. Izbor načina preuzimanja WebODM programa

Slika 23. Provjera virtualizacije

Slika 24. Docker program

Slika 25. Određivanje dostupne memorije za WebODM

Slika 26. Određivanje datoteke pohrane za WebODM

Slika 27. GIT BASH

Slika 28. WebODM browser sučelje

Slika 29. Odabir fotografija za obradu

Slika 30. Odabir način obrada slike

Slika 31. „Ortophoto“

Slika 32. „Surface model“

Slika 33. „Plant health“

Slika 34. Generirani 3D model prikazan u WeboODM pregledniku



Sveučilište u Zagrebu
Fakultet prometnih znanosti
10000 Zagreb
Vukelićeva 4

IZJAVA O AKADEMSKOJ ČESTITOSTI I SUGLASNOST

Izjavljujem i svojim potpisom potvrđujem kako je ovaj _____
isključivo rezultat mog vlastitog rada koji se temelji na mojim istraživanjima i oslanja se na
objavljenju literaturu što pokazuju korištene bilješke i bibliografija.

Izjavljujem kako nijedan dio rada nije napisan na nedozvoljen način, niti je prepisan iz
necitiranog rada, te nijedan dio rada ne krši bilo čija autorska prava.

Izjavljujem također, kako nijedan dio rada nije iskorišten za bilo koji drugi rad u bilo kojoj drugoj
visokoškolskoj, znanstvenoj ili obrazovnoj ustanovi.

Svojim potpisom potvrđujem i dajem suglasnost za javnu objavu _____
pod naslovom _____

na internetskim stranicama i repozitoriju Fakulteta prometnih znanosti, Digitalnom akademskom
repozitoriju (DAR) pri Nacionalnoj i sveučilišnoj knjižnici u Zagrebu.

Student/ica:

U Zagrebu, _____ 18.9.2020 _____

(potpis)