

# Identifikacija i analiza opasnih mjesta na cestovnoj prometnoj mreži grada Imotskoga

---

**Protrka, Marko**

**Master's thesis / Diplomski rad**

**2018**

*Degree Grantor / Ustanova koja je dodijelila akademski / stručni stupanj:* **University of Zagreb, Faculty of Transport and Traffic Sciences / Sveučilište u Zagrebu, Fakultet prometnih znanosti**

*Permanent link / Trajna poveznica:* <https://urn.nsk.hr/urn:nbn:hr:119:355779>

*Rights / Prava:* [In copyright](#)/[Zaštićeno autorskim pravom.](#)

*Download date / Datum preuzimanja:* **2025-01-14**



*Repository / Repozitorij:*

[Faculty of Transport and Traffic Sciences -  
Institutional Repository](#)



Zagreb, 23. ožujka 2018.

Zavod: **Zavod za gradski promet**  
Predmet: **Sigurnost cestovnog i gradskog prometa II**

## **DIPLOMSKI ZADATAK br. 4550**

Pristupnik: **Marko Protrka (0135231457)**  
Studij: **Promet**  
Smjer: **Cestovni promet**

Zadatak: **Identifikacija i analiza opasnih mjesta na cestovnoj prometnoj mreži grada Imotskoga**

### Opis zadatka:

Osnovni pokazatelj stanja sigurnosti u cestovnoj prometnoj mreži je broj prometnih nesreća te njihove posljedice. Prema domaćim i međunarodnim iskustvima, proces identifikacije i sanacija opasnih mjesta jedan je od najučinkovitijih načina povećanja sigurnosti cestovnog prometa.

U radu će se na temelju podataka o prometnim nesrećama iz nacionalne baze Ministarstva unutarnjih poslova Republike Hrvatske statistički obraditi pojedine vrste prometnih nesreća te iste mapirati i grafički prikazati u obliku toplinskih karta.

Rezultati istraživanja poslužit će projektantima i donositeljima odluka za lakše uočavanje žarišta i učinkovito otklanjanje uzroka prometnih nesreća na postojećoj infrastrukturi (reaktivno djelovanje), izbjegavanje grešaka kod dizajna novih prometnica (preventivno djelovanje).

Mentor:

Predsjednik povjerenstva za  
diplomski ispit:

---

dr. sc. Mario Ćosić

**SVEUČILIŠTE U ZAGREBU**  
**FAKULTET PROMETNIH ZNANOSTI**

**Marko Protrka**

**IDENTIFIKACIJA I ANALIZA OPASNIH MJESTA NA CESTOVNOJ  
PROMETNOJ MREŽI GRADA IMOTSKOGA**

**DIPLOMSKI RAD**

**Zagreb, 2018.**

Sveučilište u Zagrebu

Fakultet prometnih znanosti

**DIPLOMSKI RAD**

**IDENTIFIKACIJA I ANALIZA OPASNIH MJESTA NA CESTOVNOJ PROMETNOJ MREŽI  
GRADA IMOTSKOGA**

**IDENTIFICATION AND ANALYSIS OF DANGEROUS PLACES ON THE ROAD TRAFFIC  
NETWORK OF THE CITY OF IMOTSKI**

Mentor: Dr. sc. Mario Ćosić

Student: Marko Protrka

JMBAG: 0135231457

Zagreb, rujan 2018.

# IDENTIFIKACIJA I ANALIZA OPASNIH MJESTA NA CESTOVNOJ PROMETNOJ MREŽI GRADA IMOTSKOGA

## SAŽETAK

U radu je prikazana analiza prometnih nesreća na području Grada Imotskog za trogodišnje razdoblje, od 2014. do 2016. godine. Jedan od najboljih načina povećanja sigurnosti u cestovnom prometu, tj. smanjenja broja prometnih nesreća, je identifikacija i sanacija cestovnih segmenata na prometnoj mreži s izrazito visokom razinom rizika za nastanak prometne nesreće, odnosno tzv. opasnih mjesta. Kako bi se provela uspješna identifikacija opasnih mjesta, kao prvo potrebno je raspolagati s kvalitetnim podacima o prometnim nesrećama. U sklopu procesa identifikacije opasnih mjesta na odabranoj cesti, provedeno je statistička analiza prometnih nesreća na području grada Imotskog pomoću programskih alata Geographic Information System (QGIS) i Microsoft Office – Excel. Rezultati istraživanja mogu poslužiti projektantima i donositeljima odluka za lakše uočavanje žarišta i učinkovito otklanjanje uzroka prometnih nesreća.

**KLJUČNE RIJEČI:** sigurnost cestovnog prometa; prometne nesreće; opasna mjesta; Grad Imotski

## SUMMARY

This paper presents an analysis of traffic accidents in the City of Imotski for a three-year period, from 2014 to 2016. One of the best ways of increasing road safety, ie reducing traffic accidents, is the identification and repair of road segments on the road network with an extremely high level of risk for traffic accidents - dangerous places. In order to carry out successful identification of hazardous parts, firstly it is necessary to have access to high quality data on traffic accidents. As part of the process of identifying hazardous parts on a selected road, statistical analysis of traffic accidents in the area of Imotski was carried out using the Geographic Information System (QGIS) and Microsoft Office - Excel software tools. The results of the research will help designers and decision-makers make it easier to spot the focus and effectively eliminate the causes of traffic accidents.

**KEY WORDS:** Safety of Road Traffic; Traffic Accidents; Dangerous Places; The City of Imotski

## SADRŽAJ

|           |   |           |
|-----------|---|-----------|
| <b>1.</b> | <b>UVOD .....</b>   | <b>1</b>  |
| <b>2.</b> | <b>OPĆENITO O GRADU IMOTSKOM .....</b>                                    | <b>3</b>  |
| 2.1.      | Demografski razvoj Grada Imotskog kroz povijest.....                      | 4         |
| 2.2.      | Gospodarska obilježja Grada Imotskog .....                                | 6         |
| 2.2.1.    | Primarni sektor .....   | 7         |
| 2.2.2.    | Sekundarni sektor.....  | 7         |
| 2.2.3.    | Tercijarni sektor.....  | 8         |
| 2.3.      | Prometni čimbenici Grada Imotskog.....                                    | 9         |
| <b>3.</b> | <b>VRSTE PROMETNIH NESREĆA U CESTOVNOM PROMETU .....</b>                  | <b>12</b> |
| 3.1.      | Čimbenici sigurnosti cestovnog prometa .....                              | 12        |
| 3.1.1.    | Čovjek kao čimbenik sigurnosti prometa .....                              | 14        |
| 3.1.2.    | Vozilo kao čimbenik sigurnosti prometa .....                              | 17        |
| 3.1.3.    | Cesta kao čimbenik sigurnosti prometa .....                               | 18        |
| 3.1.4.    | Čimbenik „promet na cesti“ .....  | 19        |
| 3.1.5.    | Incidentni čimbenik .....   | 19        |
| 3.2.      | Podjela prometnih nesreća u cestovnom prometu .....                       | 20        |
| 3.3.      | Troškovi prometnih nesreća.....   | 21        |
| <b>4.</b> | <b>PRIKUPLJANJE I OBRADA PODATAKA .....</b>                               | <b>22</b> |
| 4.1.      | Prikupljanje podataka od Ministarstva unutarnjih poslova .....            | 22        |
| 4.2.      | Računalni program za obradu podataka - QGIS .....                         | 24        |
| 4.3.      | Obrada podataka u Microsoft Office – Excel.....                           | 25        |
| <b>5.</b> | <b>STATISTIČKA ANALIZA PROMETNIH NESREĆA NA PODRUČJU GRADA IMOTSKOG..</b> | <b>26</b> |
| 5.1.      | Analiza općih podataka o prometnim nesrećama.....                         | 27        |

|           |   |           |
|-----------|---|-----------|
| 5.2.      | Analiza podataka o vremenu i uvjetima pri događanju prometnih nesreća.....        | 38        |
| 5.3.      | Analiza podataka o okruženju pri događanju prometnih nesreća .....                | 41        |
| 5.4.      | Analiza podataka o cestovnoj infrastrukturi pri događanju prometnih nesreća ..... | 42        |
| 5.5.      | Analiza podataka o prometnim uvjetima pri događanju prometnih nesreća.....        | 46        |
| <b>6.</b> | <b>ANALIZA OPASNIH MJESTA U GRADU IMOTSKOM.....</b>                               | <b>51</b> |
| 6.1.      | Metodologija definiranja opasnih mjesta .....                                     | 51        |
| 6.2.      | Analiza opasnih mjesta .....  | 53        |
| <b>7.</b> | <b>ZAKLJUČAK .....</b>  | <b>64</b> |
|           | <b>LITERATURA.....</b>  | <b>66</b> |
|           | <b>POPIS SLIKA .....</b>  | <b>69</b> |
|           | <b>POPIS TABLICA.....</b>   | <b>70</b> |
|           | <b>POPIS GRAFIKONA .....</b>  | <b>72</b> |
|           | <b>POPIS PRILOGA.....</b>   | <b>73</b> |

# 1. UVOD

Promet, posebno cestovni, veoma je značajan element tercijarne gospodarske djelatnosti za ostvarenje boljeg ekonomskog i društvenog života čovjeka. Razvoj cestovnog prometa je zapravo posljedica povećanja broja motornih vozila na cestama što dovodi do stalnog porasta prometnih nesreća. Naročito je u porastu broj prometnih nesreća s najtežim posljedicama kao što je gubitak ljudskih života i velike materijalne štete. Zbog toga, danas se u svim europskim zemljama sve više poduzimaju mjere kojima se smanjuje ovaj negativni trend.

Osnovni cilj ovoga rada je statistička obrada općih podataka vezanih za prometne nesreće na području Grada Imotskog od 2014. do 2016. godine te identifikacija mjesta s najvećom gustoćom prometnih nesreća. Statistička obrada prometnih nesreća izvršena je prema više kriterija, kao što su primjerice: vrsta, posljedice, vrijeme događanja prometne nesreće, karakteristike ceste i slično. Najznačajniji programski alati koji su korišteni u izradi ovoga rada su: *Quantum Geographic Information System (QGIS-a)* i *Microsoft Office – Excel*.

Diplomski rad strukturiran je u sedam poglavlja:

1. Uvod
2. Općenito o gradu Imotskom
3. Vrste prometnih nesreća u cestovnom prometu
4. Prikupljanje i obrada podataka
5. Statistička analiza prometnih nesreća na području grada Imotskog
6. Analiza opasnih mjesta u Gradu Imotskom
7. Zaključak

Nakon uvodnog dijela, u drugom poglavlju rada opisani su demografski, gospodarski i prometni čimbenici Grada Imotskog.



U trećem poglavlju detaljno su opisani temeljni čimbenici sigurnosti u cestovnom prometu; čovjek, vozilo, cesta i incidenti čimbenik. Navedene su i vrste prometnih nesreća.

U četvrtom je poglavlju opisan način prikupljanja i obrade podataka te su opisani programski paketi s pomoću kojih je omogućena obrada prikupljenih podataka u svrhu uspostavljanja lokalne baze podataka kao temelja za daljnja istraživanja.

U petom poglavlju statistički su obrađeni opći podaci po vrstama nesreća, podaci o vremenu i uvjetima, podaci o okruženju, podaci o cestovnoj infrastrukturi, podaci o prometnim uvjetima pri događanju prometnih nesreća.

U šestom je poglavlju opisan način identifikacije opasnih mjesta te odabir mogućih utjecajnih čimbenika koji dovode do nastanka prometnih nesreća. U programskom alatu QGIS izrađene su toplinske karte prometnih nesreća koje prikazuju opasna mjesta na prometnoj mreži.

U zadnjem poglavlju iznesena su zaključna razmatranja iz provedenog istraživanja, te su izloženi prijedlozi za daljnje postupanje u svrhu podizanja razine sigurnosti na predmetnom području obuhvata.

## 2. OPĆENITO O GRADU IMOTSKOM

Imotski je stari povijesni grad čije prvo spominjanje datira u 10. st. Nastao je na temeljima starohrvatske župe Emothe kao središte šire regije zvane Imotska krajina, koja se prostire na površini od 626 km<sup>2</sup>. Kroz mnoga stoljeća Imotski je njezino privredno, upravno i kulturno središte. Danas broji nešto više od 10 000 stanovnika. Klima je mediteransko-kontinentalna, ugodna za življenje.

Stara gradska jezgra građena je klesanim kamenom, zbog čega Imotski mnogi smatraju jednim od najljepših dalmatinskih gradića. Nad gradom se nadvisuje staro hrvatska utvrda Topana sa zavjetnom crkvicom Gospe od Anđela iz 18. stoljeća. Gradsko područje obuhvaća i naselja Vinjani, Glavina i Medvidovića Draga. Svojim zapadnim rubom grad doslovce obuhvaća Modro jezero. Na udaljenosti od samo 1 km u smjeru sjeverozapada nalazi se nadaleko poznato Crveno jezero, koje spada među najdublja u Europi. Zbog dojmljivosti i dramatičnosti Modrog i Crvenog jezera, oko njih su se isplele mnoge legende i vilinske priče koje su se pretvorile u dragocjeno etnološko nasljeđe. Osim ova dva jezera, uokolo se nalaze mnoge bezvodne vrtače nastale na mjestima negdašnjih jezera. Smatra se da je u ovom kraju nastala i narodna balada „Hasanaginica“ koja je prevedena na mnoge jezike i pripada svjetskoj književnoj baštini.

Imotski ima sva obilježja primorskog grada, zahvaljujući ponajviše klimi i urbanoj arhitekturi stare gradske jezgre. Kamene kuće, strme uske ulice s kamenitim stepenicama svjedoci su nekadašnjeg izgleda ovog mjesta čija je stara jezgra i zaštićena. Nekoliko zgrada s lijepim pročeljima i okovnim ogradama iz doba secesije, govore o stilskim strujanjima koja nisu mimoišla ni ovu sredinu [10].



Slika 1. Grad Imotski  
Izvor: [11]

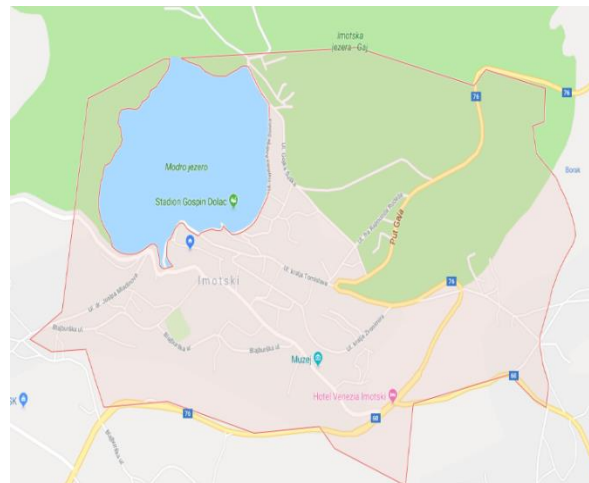

Slika 2. Kartografski prikaz Imotskog  
Izvor: [11]

## 2.1. Demografski razvoj Grada Imotskog kroz povijest

Razvoj stanovništva koji se odvija u stalnom međudjelovanju ne samo između pojedinih demografskih varijabla i procesa već također između demografskih procesa te ekonomskih, socijalnih i drugih čimbenika koji djeluju na razvoj stanovništva određene zemlje ili užeg područja. Pojam demografskog razvoja, dakle, sinonim je za kompleksni proces razvoja stanovništva koji proizlazi iz stalne interakcije između tzv. ukupnoga kretanja stanovništva, promjena u pojedinim njegovim strukturama i promjena u ekonomskim, socijalnim, kulturnim i ostalim čimbenicima koji izravno ili neizravno djeluju na pojedine komponente razvoja stanovništva.

Na području Grada po popisu iz 2011. živi 10764 stanovnika. Gustoća naseljenosti 2011. je iznosila 185,24 st/km<sup>2</sup>, te možemo zaključiti da se radi o relativno gusto naseljenom području. U Grad Imotski spadaju naselja: Vinjani Gornji, Vinjani Donji, Glavina i Medvidovića draga. U sustav općina spadaju: Cista Provo, Lovreć, Proložac, Lokvičići, Runovići, Zmijavci, Podbalje i Zagvozd.

U tablici 1. opisano je kretanje broja stanovnika po naseljima u Imotskoj krajini, podaci su uzeti od Državnog zavoda za statistiku. Uspoređena su naselja od 1981. do 2011. kada je bilo zadnje brojenje stanovništva. Uz to dodana je ukupna površina naselja.

Tablica 1. Kretanje broja stanovnika po naseljima

| Naselje           | Površina u km <sup>2</sup> | Godina popisa |       |       |       |
|-------------------|----------------------------|---------------|-------|-------|-------|
|                   |                            | 1981.         | 1991. | 2001. | 2011. |
| Vinjani Donji     | 17,24                      | 1952          | 2056  | 2063  | 2169  |
| Glavina Donja     | 8,92                       | 1984          | 1731  | 1770  | 1748  |
| Glavina Gornja    | 10,49                      | 224           | 271   | 234   | 283   |
| Vinjani Gornji    | 17,19                      | 1467          | 1500  | 1417  | 1422  |
| Grad Imotski      | 3,26                       | 2877          | 4000  | 4347  | 4757  |
| Medvidovića Draga | 1,01                       | 407           | 377   | 382   | 385   |
| Ukupno            | 58,11                      | 8911          | 9935  | 10213 | 10764 |

Izvor: [23]

Po službenim pokazateljima Državnog zavoda za statistiku iz Imotske krajine je u vremenskom razdoblju od 2011. do 2016. godine odselilo nevjerojatnih 5 968 stanovnika, a od toga je u inozemstvu 1 283 stanovnika. Premda za ogromni pad nataliteta i smanjivanje broja stanovnika u Imotskoj krajini nisu ni potrebni službeni podatci jer se vidi po sve pustijim gradskim ulicama i seoskim dvorištima i statistike naših župnih zajednica uvelike govore o ogromnom padu natalitetu, a o velikom rastu stope mortaliteta. Dječji plač se ne čuje, a ljudi, mahom mladi iseljavaju kako u veće gradove svoje domovine tako i u inozemstvo. Iseljavanje je tek smanjeno u zapadnim dijelovima Imotske krajine koji su već davno dobro napustili svoje rodno ognjište dok je u najvitalnijem dijelu Imotske krajine u općinama Podbablje, Proložac, Zmijavci i Runovići te u Gradu Imotskom stanje katastrofalno.

Ako se gleda broj stanovnika od 1981. do 2011. bilježimo blagi rast stanovništva što se vidi iz prikazanog grafikona 1. Međutim, promatrajući statističke podatke za Grad Imotski u razdoblju od 2011. godine do 2016. godine ukupno je doseljeno (rođeni i novoprijavljeni) 1 537 osoba dok je u istom vremenu Imotski napustilo 2 229 stanovnika odnosno njih 655 u inozemstvo.

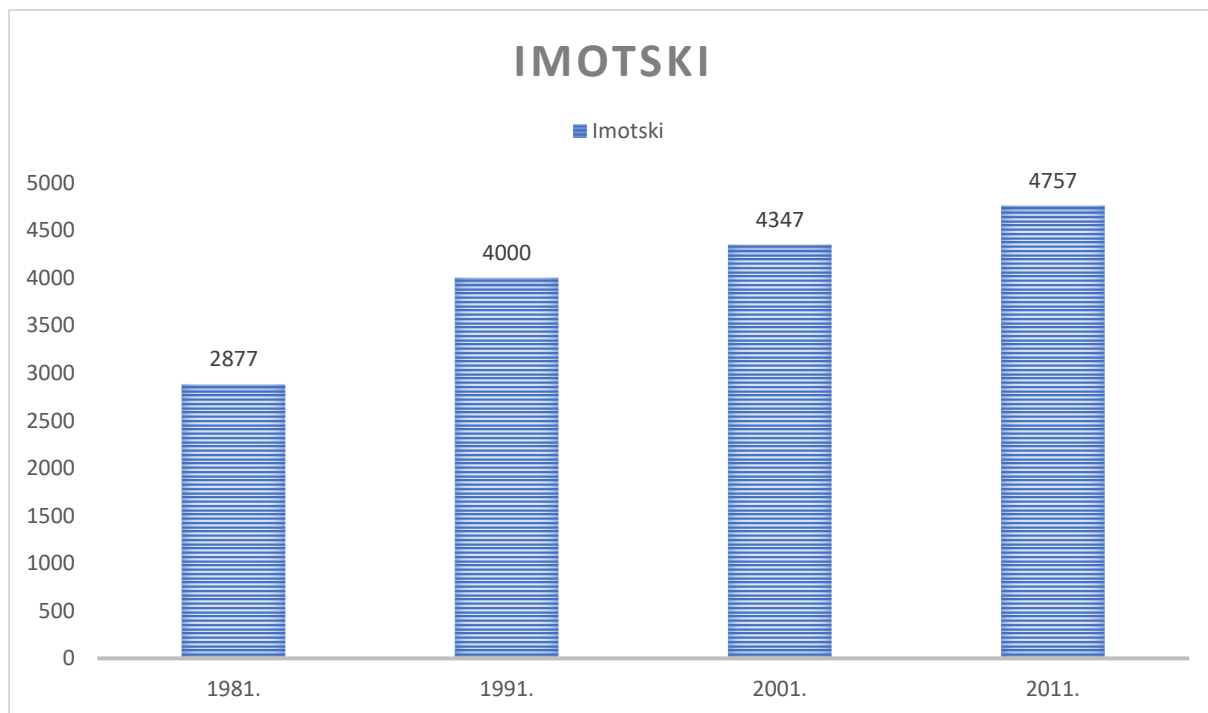

Grafikon 1. Broj stanovnika u Gradu Imotskom u razdoblju od 1981. do 2011. godine

Izvor: [24]

Premda se radi o statističkim podacima koji nisu najrelevantniji, jer sama metodologija ne daje precizni uvid stanja na terenu moramo strahovati da će idući popis stanovništva 2021. godine doista pokazati pravu sliku demografske katastrofe u Imotskoj krajini koja, nažalost, samo prati trendove cijele Hrvatske.

## 2.2. Gospodarska obilježja Grada Imotskog

Gospodarstvo je pribavljanje, raspolaganje i upravljanje sredstvima i sposobnostima pojedinaca ili ljudskih zajednica radi zadovoljavanja njihovih potreba i želja. Gospodarske su djelatnosti isprepletene i međuovisne, a putem podjele rada, razmjene, organizacije proizvodnje i upravljanja čine temelj društvenog života. Na stanje i razvoj gospodarstva utječu raspoloživost prirodnih i proizvedenih sredstava, ljudsko znanje i sposobnosti njegove uporabe kao i organizacijski oblici i društvene institucije koje reguliraju i usmjeruju gospodarske napore te raspodjela njihovih rezultata. Temeljno je načelo dobra gospodarenja racionalna uporaba oskudnih sredstava, tj. težnja da se željeni učinak postigne minimalnim

utroškom raspoloživih sredstava, odnosno da se s danim sredstvima postigne maksimalan korisni učinak.

Gospodarstvo je sve do sedamdesetih godina ovoga stoljeća bilo uglavnom ograničeno na poljodjelstvo i stočarstvo. Od žitarica se najviše uzgaja pšenica, kukuruz i povrtlarske kulture, a sve do šezdesetih godina ovoga stoljeća sadio se i duhan. Osnovni pravci razvoja gospodarstva kretali su se u pravcu industrijalizacije kao temeljnog preduvjeta razvoja. Međutim, poljoprivredna djelatnost tu ima dominantan položaj, a ostali sektori gospodarstva nisu dosegli razinu razvijenosti koja bi mogla utjecati na bolji životni standard. Imotski je bio značajno industrijsko središte, u kojem su bili smješteni industrijski pogoni koji su predstavljali početke razvoja industrijske djelatnosti, poput „Imote“, „Agrokoke“ i sl. U strukturi gospodarstva Imotskog danas udio industrijske proizvodnje nije na zavidnoj razini. Tržište se ogleda u proizvodnji tekstila. Kao značajnu treba spomenuti i tradiciju trgovine koja danas stagnira zbog jeftinije robe iz susjedne BiH. Dio trgovačkih kapaciteta, naročito u centru Imotskog, usmjeren je potrebama stanovnika Imotskog, dok je periferni dio trgovačkih kapaciteta usmjeren prema stanovnicima obližnjih općina.

### 2.2.1. Primarni sektor

Poljoprivredna djelatnost je tradicionalno jedan od ključnih gospodarskih sektora na području Grada Imotskog i općina Imotske krajine. Područje Imotskog polja sa svojim plodnim tlom te brojnim izvorima vode pogoduje poljodjelskoj proizvodnji, dok je na krškim područjima uglavnom zastupljeno stočarstvo i to ponajprije uzgoj koza i ovaca. Glavni oslonac poljodjelske proizvodnje su tradicionalno proizvodnja žitarica te vinogradarstvo. U zadnjih dvadesetak godina sade se novi nasadi vinove loze te se sve češće eksperimentira s novim sortama.

### 2.2.2. Sekundarni sektor

Na području Grada Imotskog i Općina Imotske krajine postoji veliki broj građevinskih obrta čiji početak seže još u 70-te godine prošlog stoljeća zahvaljujući iskustvima koje su

zaposlenici iz Imotske krajine stekli na privremenom radu u Zapadnoj Europi, ponajprije u Njemačkoj. Tijekom 90-ih godina građevinska aktivnost na području Republike Hrvatske se bitno smanjuje radi rata i gospodarske recesije. Početkom novog stoljeća dolazi do rasta gospodarske aktivnosti izazvanog ponajprije velikim javnim radovima kao npr. radom na autocesti Zagreb-Split na kojima je sudjelovao i veliki broj Imotskih građevinara.

Prema Zakonu o obrtu iz 27. 03. 2003. godine, definicija obrta glasi: „Obrt u smislu ovoga Zakona je samostalno i trajno obavljanje dopuštenih gospodarskih djelatnosti od strane fizičkih osoba sa svrhom postizanja dobiti koja se ostvaruje proizvodnjom, prometom ili pružanjem usluga na tržištu.“

Tablica 2 prikazuje strukturu djelatnosti na području Imotske krajine. Gotovo 50% djelatnosti odnosi se na trgovinu, turizam i ugostiteljstvo.

*Tablica 2. Struktura djelatnosti na području Imotske krajine*

| <b>Djelatnost</b>        | <b>Broj obrta</b> | <b>Udio</b>    |
|--------------------------|-------------------|----------------|
| Građevinarstvo           | 49                | 15,61%         |
| Turizam i ugostiteljstvo | 71                | 22,60%         |
| Proizvodnja              | 21                | 6,69%          |
| Financije i računalstvo  | 10                | 3,18%          |
| Sport i rekreacija       | 0                 | 0,00%          |
| Servis i popravci        | 20                | 6,37%          |
| Ostale usluge            | 40                | 12,74%         |
| Prijevoz                 | 21                | 6,69%          |
| Poljodjelstvo            | 2                 | 6,69%          |
| Šumarstvo                | 0                 | 0,00%          |
| Trgovina                 | 80                | 25,48%         |
| <b>Ukupno</b>            | <b>314</b>        | <b>100,00%</b> |

Izvor: [25]

### 2.2.3. Tercijarni sektor

Trgovina na području Imotske krajine je jedna od tradicionalno dominantnih gospodarskih djelatnosti koja zapošljava velik broj stanovništva. Tijekom 90-ih godina došlo je do velikog opadanja trgovačke aktivnosti ponajprije zahvaljujući tzv. „mekoj granici“ s Hercegovinom te nelojalnoj konkurenciji koja se radi toga pojavila. Početkom novog stoljeća

došlo je do oporavka trgovačke djelatnosti na području Imotske krajine te se sad opet ima prosperitet i čini jedan od ključnih gospodarskih sektora. Razvoj trgovina danas stagnira zbog jeftinije robe iz susjedne Bosne i Hercegovine.

Na području Grada Imotskog organizirani turizam nema dugu povijest, ali u zadnjih nekoliko godina doživljava sve intenzivniji razvoj. Poseban poticaj turističkom razvoju Imotske krajine pruža izgradnja autoceste od Zagreba do Šestanovca koja je dodatno povezala Imotski kraj s ostatkom Hrvatske tako i s Europom. Važno je napomenuti i povezivanje Imotske krajine s Makarskom rivijerom putem tunela u Zagvozdu čija izgradnja je započela sredinom 2007. godine.



*Slika 3. Plavo jezero*

Izvor: <https://www.trover.com/d/1QRpc-modro-jezero-imotski-croatia> (kolovoz 2018.)

Brojne prirodne i kulturno-povijesne znamenitosti na području Imotskog predstavljaju osnovu turističke ponude. Najpoznatija među njima su Crveno i Modro jezero, Lokvičići jezera te Tvrđava Topana i stari grad smješteni na obroncima brda Podi.

### 2.3. Prometni čimbenici Grada Imotskog

Pod pojmom promet podrazumijevamo premještanje osoba, životinja, stvari, dobara, podataka, informacija i slično s jednoga mjesta na drugo. Pojam u širem smislu obuhvaća prometnu infrastrukturu, prometala, energiju, organizaciju, osoblje i drugo [13].

Cestovni promet je oblik prijevoza kojim se prebacuju ljudi i roba s jednog mjesta na drugo, putem cestovnih prometnica, te pomoću cestovnih vozila. Cesta je dio prostora koji je jasno omeđen i na poseban način pripremljen za kretanje cestovnih vozila. Cestovnu mrežu



čine razvrstane i nerazvrstane ceste, pri čemu u funkcionalnoj shemi razvrstane ceste čine i glavne gradske ulice.

Kroz Imotsku krajinu prolazi državna cesta D-60 ukupne duljine 66,1 kilometar. Prolazi kroz naselja Biorine, Cista Velika, Cista Provo, Lovreć, Grubine, Kamenmost, Imotski i Donji Vinjani, te završava na graničnom prijelazu Vinjani Donji te državna cesta D-76 ukupne duljine 28,3 kilometra. Prolazi kroz naselja Zagvozd, Grubine, Vinjani Gornji, te završavaju na graničnom prijelazu Vinjani Gornji.

Relativno blaga klima i konfiguracija tla na prostoru općine, omogućavaju nesmetano kretanje svim raspoloživim prometnicama tijekom čitave godine. Grad Imotski je glavno prometno čvorište, a ujedno i političko središte Imotske krajine. Povezan je županijskom cestom Grubine-Poljica-Zagvozd, gdje se priključuje na autocestu i veže se državnom magistralnom cestom sa Splitom, a preko Knina i Gračaca sa Zagrebom. Ta magistrala prije izgradnje autoceste bila je najfrekventnija i od izuzetne važnosti za život grada i općine.

U tablici 3. su prikazane postojeće lokalne ceste na području Grada Imotskog.

*Tablica 3. Lokalne ceste na području Imotske krajine*

| <b>R.br.</b> | <b>Broj ceste</b> | <b>Opis ceste</b>               |
|--------------|-------------------|---------------------------------|
| 1.           | 67153             | Proložac Gornji - Imotski       |
| 2.           | 67154             | Glavina Gornja - Vinjani G.     |
| 3.           | 67155             | Đereci - Jovića Most            |
| 4.           | 67157             | Perinuša - Glavina Donja        |
| 5.           | 67161             | Glavina Donja - Medvidova Draga |
| 6.           | 67166             | Kukavice - Jovića Most          |
| 7.           | 67167             | Jovići - Leke                   |
| 8.           | 67168             | Solduša - Jelavići              |
| 9.           | 67169             | Aračići - Crna Gora             |
| 10.          | 67170             | Vinjani Donji - Runovići        |

Izvor: [28]

Kroz Imotsku krajinu prolaze 10 lokalnih cesta koje se protežu na 124 kilometra udaljenosti. Najvažnija je 67153 koja spaja Imotski i Proložac Gornji te 67170 koja prolazi kroz polje, a spaja Vinjane Donje i Runović.

Cestovna mreža Imotskih cesta sastoji se od (Slika 4):

- Državnih cesta – 94,4 kilometara
- Županijskih cesta – 64,6 kilometara
- Lokalnih cesta – 124 kilometra

Tablica 4 prikazuje duljinu državnih, županijskih i lokalnih cesta na području Imotske krajine. Oko 1,27 % zauzimaju državne ceste na području obuvata ovoga rada u odnosu na cijelu Republiku Hrvatsku.

Tablica 4. Usporedba državnih, županijskih i lokalnih cesta u Imotskom

|                    | Državne ceste (km) | Županijske ceste (km) | Lokalne ceste (km) |
|--------------------|--------------------|-----------------------|--------------------|
| Imotska krajina    | 94,4               | 64,6                  | 124                |
| Republika Hrvatska | 7425               | 10544                 | 10375              |

Izvor: [27]

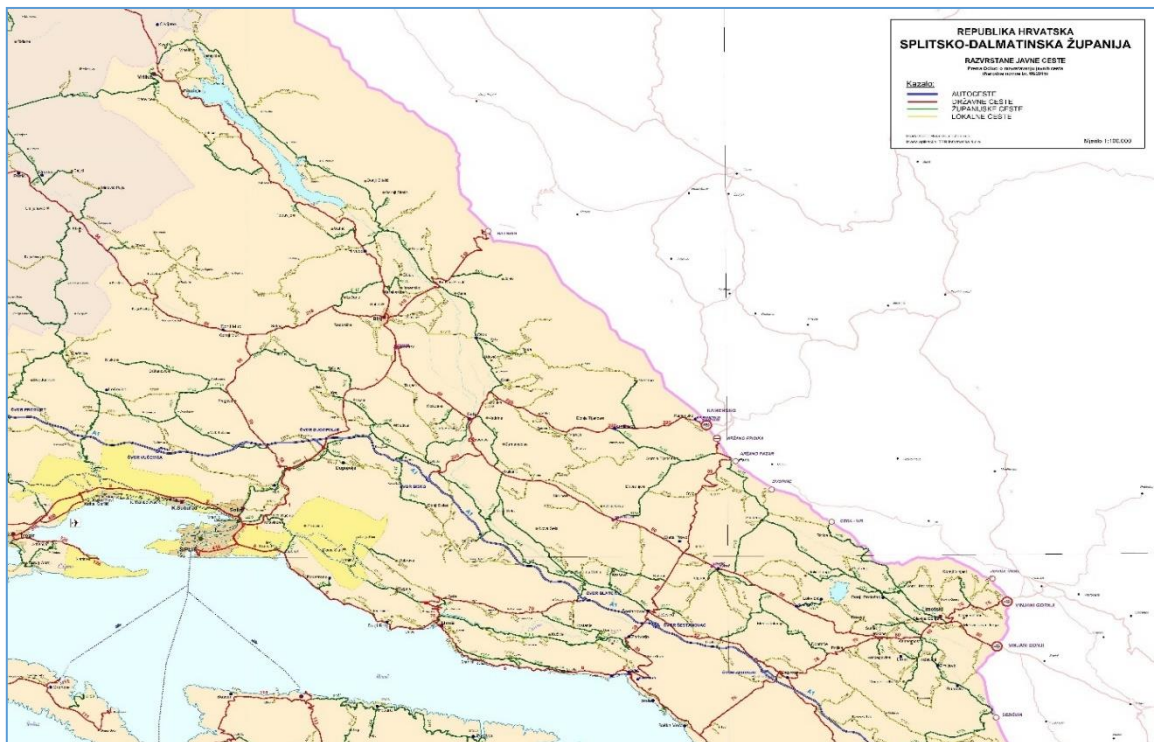

Slika 4. Kategorizacija cesta dijela Splitsko-dalmatinske županije prema Odluci o razvrstavanju javnih cesta iz 2015. (NN 66/15)

Izvor: [26]

### 3. VRSTE PROMETNIH NESREĆA U CESTOVNOM PROMETU

Prometna nesreća je događaj na cesti, izazvan kršenjem prometnih propisa, u kojem je sudjelovalo najmanje jedno vozilo u pokretu i u kojem je najmanje jedna osoba ozlijeđena ili poginula, ili u roku od 30 dana preminula od posljedica te prometne nesreće, ili je izazvana materijalna šteta.

Nije prometna nesreća kada je radno vozilo, radni stroj, motokultivator, traktor ili zaprežno vozilo, krećući se po nerazvrstanoj cesti ili pri obavljanju radova u pokretu, sletjelo s nerazvrstane ceste ili se prevrnulo ili udarilo u neku prirodnu prepreku, a pritom ne sudjeluje drugo vozilo ili pješak i kada tim događajem drugoj osobi nije prouzročena šteta.[2]

#### 3.1. Čimbenici sigurnosti cestovnog prometa

Promet je vrlo složena pojava pri kojoj dolazi do mnogih konfliktnih situacija. Da bi se povećala sigurnost prometa, potrebno je provesti brojne mjere, čiji je cilj otklanjanje odnosno smanjenje opasnosti. Glavna značajka suvremenog prometa je vrlo veliki postotak sudionika u prometu i znatna raznolikost u sustavu. To je posebno izraženo na našim cestama, na kojima uz putnička vozila, motocikle, teretna vozila i autobuse, srećemo razna poljodjelska vozila, bicikle i pješake. Uz te parametre povećava se i mogućnost nastanka prometne nesreće koja se može realizirati u obliku sudara vozila s vozilom i u obliku naleta vozila na pješaka. Promatrajući činjenicu da u prometu na cestama sudjeluje veliki broj vozača koji se međusobno razlikuju jedni od drugih po nekim kriterijima kao što je stupanj obrazovanja, psihofizička svojstva, osobne značajke te veliki broj različitih vozila koja prometuju na različitim cestovnim površinama, dolazi do zaključka da na ukupnu sigurnost cestovnog prometa djeluje širok niz čimbenika i okolnosti koje su međusobno povezane. [3]

Međutim, navedeni podsustavi (čimbenici) sigurnosti cestovnog prometa ne obuhvaćaju sve elemente koji mogu utjecati na stanje sustava. Na nastanak prometne nesreće također mogu utjecati čimbenici koji podliježu određenim pravilnostima kao što su pravila kretanja prometa na cestama, upravljanje i kontrola prometa i slično, no isto tako i čimbenici

koji se pojavljuju neočekivano, kao što su atmosferske prilike ili kamenje, ulje i blato na kolniku.

Analizirajući moguće uzorke, cestovni se promet može pojednostavljeno promatrati kroz tri osnovna podsustava, i to (Slika 5.):

- čovjek
- vozilo
- cesta.

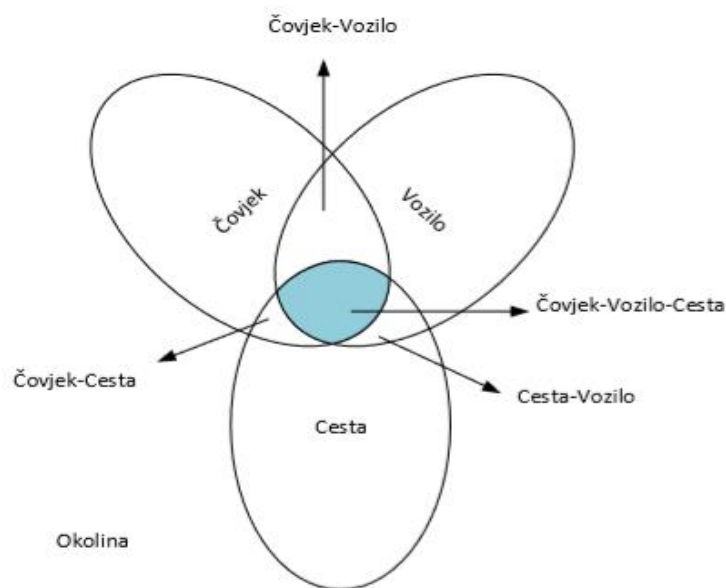

Slika 5. Vennov dijagram

Izvor: [6]

Na slici 5. prikazana je međusobna zavisnost podsustava čovjek – vozilo – cesta te ona prikazuje utjecaj pojedinih čimbenika na nastanak prometne nesreće. Pojedini autori u posljednje vrijeme uvode i četvrti pojam – okolina, jer je za sigurnost prometa posebno značajan prostor u kojem se međusobno isprepliću tri osnovna podsustava.

Na taj način opasnost od nastanka prometnih nezgoda postaje funkcija pet čimbenika koji čine sustav. To su :

- čovjek
- vozilo

- cesta
- promet na cesti
- incidentni čimbenik.

Postoje različita mišljenja o tomu u kojem postotku sudjeluju navedeni čimbenici pri nastanku prometnih nezgoda, pri čemu najveći broj autora navodi da je čovjek kriv za oko 85 % ukupnog broja nesreća, a na vozila, ceste i druge čimbenike dolazi ostalih 15 %.

### 3.1.1. Čovjek kao čimbenik sigurnosti prometa

Čovjek je prisutan u prometu kao vozač i takav prima obavijesti putem osjetila vezane za prilike na cesti, uzevši u obzir vozilo i prometne propise, određuje način kretanja vozila. Od svih čimbenika koji utječu na sigurnost prometa, utjecaj čimbenika „čovjek“ je najvažniji.

Na ponašanje čovjeka kao čimbenika sigurnosti u prometu utječu [5]:

- osobne značajke vozača
- psihofizička svojstva
- obrazovanje i kultura.

#### a) Osobne značajke vozača

Osobnost je organizirana cjelina svih osobina, svojstava i ponašanja kojima se svaka ljudska individualnost izdvaja od svih drugih pojedinaca određene društvene zajednice. Psihički stabilna i skladno razvijena osoba je preduvjet uspješnog i sigurnog odvijanja prometa.

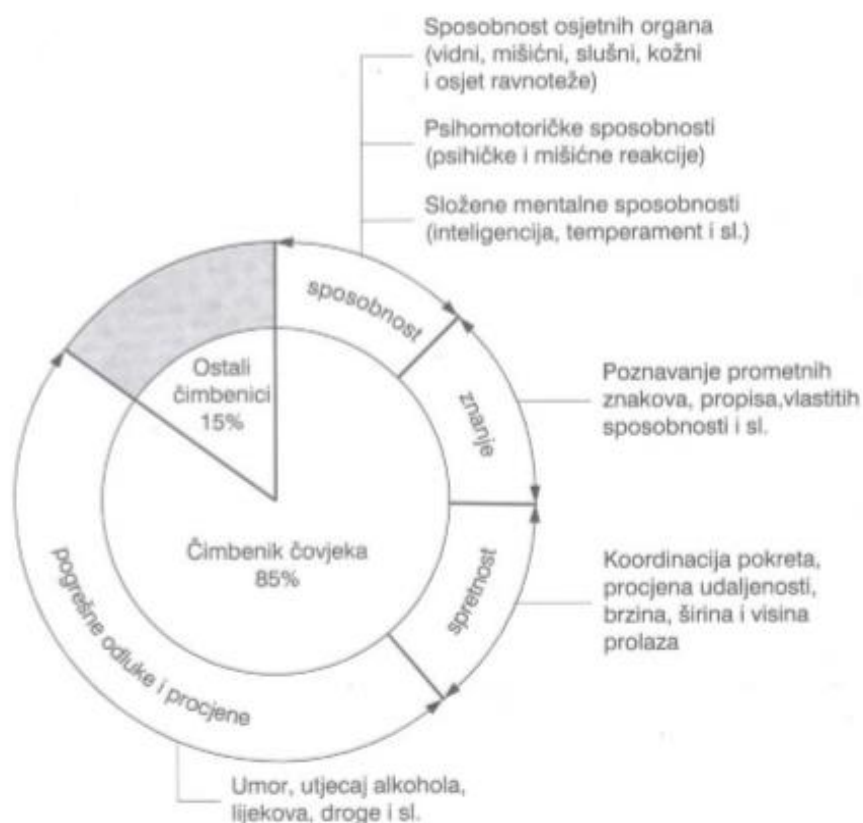

Slika 6. Uloga čovjeka kao vozača

Izvor: [3]

Postoje velike razlike u ponašanju čovjeka u različitim situacijama. Te razlike u ponašanju ovise o stupnju obrazovanja, o zdravstvenom stanju, starosti, temperamentu, moralu, osjećajima, inteligenciji i slično.

Svaki pojedinac u različitim situacijama u prometu reagira na isti način, a to nam omogućuju osobne crte odnosno označavaju trajnu tendenciju da se u različitim situacijama ponašamo na sličan ili isti način.

Karakter se očituje u moralu čovjeka i njegovu odnosu prema ljudima te prema poštivanju društvenih normi i radu; značaj se oblikuje pod utjecajem odgoja i životnog puta pojedinca.

## b) Psihofizičke osobine čovjeka

Psihofizičke osobine vozača znatno utječu na sigurnost prometa. Pri upravljanju vozilom dolaze posebno do izražaja sljedeće psihofizičke osobine:

- funkcije organa osjeta,
- psihomotoričke sposobnosti,
- mentalne sposobnosti.

Pomoću organa osjeta koji podražuju živčani sustav nastaje osjet vida, sluha, ravnoteže, mirisa i dr. Osnovni psihički proces je podražaj koji dovodi do donošenja odluka i u procesu vožnje se neprekidno obnavlja. Zamjećivanje okoline omogućuju organi osjeta koji putem fizikalnih i kemijskih procesa obavješćuju o vanjskom svijetu i promjenama unutar tijela.

Za upravljanje vozilom važni su osjeti:

- osjet vida
- osjet sluha
- osjet ravnoteže
- mišićni osjet
- osjet mirisa.

Psihomotoričke sposobnosti su sposobnosti koje omogućuju uspješno izvođenje pokreta koji zahtijevaju brzinu, preciznost i usklađen rad raznih mišića. Pri upravljanju vozilom važne su ove psihomotoričke sposobnosti:

- brzina reagiranja,
- brzina izvođenja pokreta,
- sklad pokreta i opažanja.

Vrijeme koje prođe od trenutka pojave nekog signala ili neke određene situacije do trenutna reagiranja nekom komandom vozila naziva se vrijeme reagiranja vozača.

Mentalne sposobnosti su mišljenje, pamćenje, inteligencija, učenje i sl. Osoba s razvijenim mentalnim sposobnostima bolje upoznaje svoju okolicu i uspješno se prilagođuje okolnostima, dok osobu koja je mentalno nedovoljno razvijena obilježava pasivnost svih psihičkih procesa, a time i nemogućnost prilagođavanja uvjetima prometa.

c) Obrazovanje i kultura važni su čimbenici u međuljudskim odnosima u prometu. Vozač koji je stekao određeno obrazovanje poštuje prometne propise i odnosi se ozbiljno prema ostalim sudionicima u prometu. Tijekom vožnje takav se vozač ne nameće drugima, nego nastoji pomoći ostalim sudionicima kako bi se izbjegla prometna nesreća. Učenjem se postiže znanje koje je nužno za normalno odvijanje prometa.

Tu se ubraja:

- poznavanje zakona i propisa o reguliranju prometu,
- poznavanje kretanja vozila,
- poznavanje vlastitih sposobnosti.

### 3.1.2. Vozilo kao čimbenik sigurnosti prometa

Vozilo je svako prijevozno sredstvo namijenjeno za kretanje po cesti, osim dječjih prijevoznih sredstava, prijevoznih sredstava na osobni ili motorni pogon za osobe s invaliditetom ili starije osobe, ako se pritom ne kreću brzinom većom od brzine čovječjeg hoda. Vozilo je prijevozno sredstvo za prijevoz ljudi i tereta. Vozilo svojom konstrukcijom i eksploatacijskim značajkama utječe u velikoj mjeri na sigurnost prometa. Prema statističkim podacima, za 3 – 5% prometnih nesreća smatra se da im je uzrok tehnički nedostatak na vozilu. Elementi vozila koji utječu na sigurnost prometa mogu se podijeliti na aktivne i pasivne. U aktivne elemente sigurnosti mogu se ubrojiti ona tehnička rješenja vozila čija je zadaća



smanjiti mogućnost nastanka prometne nesreće, dok se u pasivne elemente mogu ubrojiti rješenja koja imaju zadaću, u slučaju nastanka prometne nesreće, ublažiti njezine posljedice.

U aktivne elemente sigurnosti vozila mogu se ubrojiti:

- kočnice,
- upravljački mehanizam,
- pneumatici,
- svjetlosni i sigurnosni uređaji,
- uređaji koji povećavaju vidno polje vozača,
- konstrukcija sjedala,
- usmjerivači zraka,
- uređaji za grijanje, hlađenje i provjetravanje unutrašnjosti vozila,
- vibracije,
- buka.

U pasivne elemente sigurnosti vozila ubrajamo:

- karoseriju vozila,
- vrata
- sigurnosne pojaseve
- naslone za glavu
- vjetrobranska stakla i ogledala
- položaj motora, spremnika, rezervnog kotača i akumulatora
- odbojnik
- sigurnosni zračni jastuk.

### 3.1.3. Cesta kao čimbenik sigurnosti prometa

Cesta je građevina namijenjena prometu cestovnih vozila [20]. Kretanje vozila odvija se voznim trakovima koji zajedno s dodatnim trakovima namijenjenima zaustavljanju vozila čine kolnik. Prema broju voznih trakova kolnici mogu biti jednotračni, dvotračni, trotračni ili višetračni, a prema smjeru kretanja vozila jednosmjerni ili dvosmjerni. Broj trakova određuje se prema značenju ceste, gustoći prometa i željenoj propusnoj moći ceste. Prema podacima, cesta kao čimbenik sigurnosti sudjeluje u broju prometnih nesreća sa svega oko 3% [21]. Iz

toga je vidljivo da tehničko rješenje ceste ima relativno mali postotak učešća u prometnim nesrećama.

Cestu kao čimbenika sigurnosti prometa obilježavaju:

- trasa ceste,
- tehnički elementi ceste,
- stanje kolnika,
- oprema ceste,
- rasvjeta ceste,
- križanja,
- utjecaj bočne zapreke,
- održavanje ceste.

#### 3.1.4. Čimbenik „promet na cesti“

Čimbenik „promet na cesti“ sastoji se od tri sljedeća podčimbenika:

- organizacija prometa
- upravljanje prometom
- kontrola prometa.

#### 3.1.5. Incidentni čimbenik

Incidentni čimbenik sadrži sve one elemente koji mogu utjecati na nastanak prometne nezgode, a da ne podliježu određenim pravilnostima koje se mogu predvidjeti. Neki od tih elemenata su atmosferske prilike, trag ulja na kolniku, nečistoća, divljač ili slične zapreke sigurnom odvijanju prometa.

U atmosferske utjecaje koji djeluju na sigurnost prometa mogu se ubrojiti: kiša, poledica, snijeg, magla, vjetar, atmosferski tlak, visoke temperature, djelovanje sunca i sl.

### 3.2. Podjela prometnih nesreća u cestovnom prometu

Pri izradi ovoga rada, osnovna podjela prometnih nesreća prema vrsti su grupirane u tri kategorije [3]:

a) Općenito, prometne nesreće prema vrstama dijele se:

- nalet na pješaka
- nalet na biciklista
- nalet na mirujuće vozilo
- nalet na zaprežno vozilo
- sudar dvaju ili više vozila
- zanošenje vozila
- nalet vozila na nepokretnu prepreku
- nalet na životinju.

b) Prema nastalim posljedicama prometne nesreće mogu se podijeliti na:

- prometne nesreće s teže ozlijeđenim ili poginulim osobama
- prometne nesreće s lakše ozlijeđenim osobama
- prometne nesreće u kojima je nastala manja materijalna šteta
- prometne nesreće s imovinsko-materijalnom štetom velikih razmjera.

c) S obzirom na uzroke i greške prometne nesreće dijele se na:

- prometne nesreće prilikom uključivanja vozilom u promet
- prometne nesreće kod kojih se postavlja pitanje strane kretanja sudionika
- nalet na parkirana ili zaustavljena vozila
- nalet na biciklista
- prometne nesreće kod kojih se jedan od sudionika kretao lijevom stranom kolnika
- skretanje na lijevu stranu kolnika bez stvarnih potreba
- razmak pri kretanju.

### 3.3. Troškovi prometnih nesreća

Eksterne troškove moguće je iščitati zahvaljujući Povjerenstvu za globalnu cestovnu sigurnost (Commission for Global Road Safety), koje koordinira FIA Fondation (Federation Internationale de l'Automobile), koji procjenjuje kako globalni trošak cestovnih prometnih nesreća iznosi više od 500 milijardi američkih dolara godišnje, od čega na razvijene zemlje otpada 100 milijardi [8].

Posljedice nesreća u cestovnom prometu produciraju eksterni trošak od više od 100 milijardi eura (na godišnjoj razini), odnosno više od 1,5% BDP-a zemalja Europske unije (EU) [9] nepovratno se izgubi zbog negativnih nuspojava odvijanja cestovnoga prometa. Komparacije radi, projekcije na razini RH kreću se 2,5 – 3% BDP-a, što je približni ekvivalent ukupnim godišnjim financijskim sredstvima predviđenima za potrebe ulaganja u cestovne prometnice [18]. Ukupni troškovi zbog nastradalih sudionika u cestovnim prometnim nesrećama (poginule i ozlijeđene osobe) na razini EU-a za 2014. godinu procijenjeni su na 48,5 milijardi eura.

Na temelju statističke vrijednosti života, koja je izračunata u studiji HEATCO (Šesti okvirni program za istraživanje i tehnološki razvoj Europske komisije), procijenjeni su troškovi nastali stradavanjem sudionika prometnih nesreća u RH niži od prosjeka EU-a. Prema navedenom istraživanju, u RH je materijalni trošak poginule osobe procijenjen na 1.333.000 eura (prosjeak EU-a iznosi 1.870.000 eura), teške tjelesne ozljede 173.300 eura (prosjeak EU-a iznosi 243.100 eura), a lake tjelesne ozljede 13.300 eura (prosjeak EU-a iznosi 18.700 eura). U ovom dijelu važno je naglasiti da implementacija strategija i programa sigurnosti cestovnoga prometa u inicijalnoj fazi zahtijeva znatna financijska sredstva, no kasnijim se učincima ostvaruju znatne materijalne uštede, koje unutar nekoliko godina mogu isplatiti sva prethodna ulaganja. Kao izvore financiranja takvih programa posebice valja izdvojiti kazne i takse proizašle iz procesuiranja prometnih prekršitelja, izdvajanje određenoga udjela iz ukupne formirane cijene naftnih energenata te kreiranje posebnih namjenskih fondova vlade, striktno namijenjenih financiranju mjera i aktivnosti koje vode povećanju sigurnosti cestovnoga prometnog sustava.

## 4. PRIKUPLJANJE I OBRADA PODATAKA

Prikupljanje podataka obuhvaćalo je pronalazak i preuzimanje odgovarajuće rasterske podloge te položajnih i atributnih podataka o pojedinim prometnim nesrećama.

Za potrebe izrade ovoga diplomskoga rada podatci o prometnim nesrećama prikupljeni su od Ministarstva unutarnjih poslova (MUP). Podatci o prometnim nesrećama se odnose za Grad Imotski (Imotska krajina) u razdoblju od 2014. do 2016. godine. Podatci su zaprimljeni digitalno u .txt obliku.

### 4.1. Prikupljanje podataka od Ministarstva unutarnjih poslova

Policijski službenici dužni su izaći na mjesto prometne nesreće i događaja u prometu o kojima su obaviješteni. Nakon što policija zaprimi dojavu o prometnoj nesreći, na mjesto događaja se upućuje policijska ophodnja koja utvrđuje stanje i provjerava istinitost dojave. Ako je u prometnoj nesreći netko od sudionika prometne nesreće zadobio tjelesne ozljede ili je poginuo, odnosno, ukoliko se sumnja na počinjenje "prometnog" kaznenog djela – policija je dužna obaviti očevid prometne nesreće. Policija prilikom obavljanja očevida utvrđuje sve važne činjenice o prometnoj nesreći. Na temelju utvrđenih činjenica, ukoliko su ostvarene sve zakonske pretpostavke, podnose se prekršajne ili kaznene prijave protiv sudionika koji je prometnu nesreću izazvao. Nakon svakog obavljenog očevida prometne nesreće policijski službenik popunjava obrazac - "Upitnik o prometnoj nesreći". Upitnik o prometnoj nesreći je unificirani obrazac u koji se unose svi relevantni podaci o prometnoj nesreći. Podaci se u upitnik unose kao brojčani i slovni znakovi te u tekstualnom obliku. Policijski službenici pri popunjavanju upitnika koriste se izrađenim Znakovnikom pomoću kojeg popunjavaju rubrike u koje se podaci unose pod šiframa koje zamjenjuju određene pojmove. Znakovnik za popunjavanje Upitnika o prometnoj nesreći koji je prilagođen i u primijeni od 1. siječnja 2010. godine (Prilog 1 i Prilog 2). Podaci se u informacijski sustav unose odmah nakon popunjavanja, a najkasnije u roku od 24 sata od zaprimanja [7].

REPUBLIKA HRVATSKA  
MINISTARSTVO UNUTARNJIH POSLOVA

UPITNIK O PROMETNOJ NESREĆI

BROJ UPN-a \_\_\_\_\_ UPN

PU \_\_\_\_\_ PF \_\_\_\_\_

BROJ NESREĆE \_\_\_\_\_ DATUM NESREĆE \_\_\_\_\_ VRIJEME NESREĆE \_\_\_\_\_ SEKTOR \_\_\_\_\_ OPHOĐNI RAJON \_\_\_\_\_

GEOGRAFSKA ŠIRINA \_\_\_\_\_ GEOGRAFSKA DUŽINA \_\_\_\_\_ NESREĆA SE DODIGLA U \_\_\_\_\_

OPĆINA \_\_\_\_\_ NASELJE \_\_\_\_\_

ULICA 1 \_\_\_\_\_ ULICA 2 \_\_\_\_\_

RUČNI BROJ \_\_\_\_\_

CESTA \_\_\_\_\_ DIONICA \_\_\_\_\_ PODDIONICA \_\_\_\_\_ STACIONAŽA Km: \_\_\_\_\_ Metara: \_\_\_\_\_

POSLEDICA PI \_\_\_\_\_ VRSTA PI: Pukotina: \_\_\_\_\_ Zakusnato: \_\_\_\_\_ OKOLNOSTI KILJE SU PREDHODILE \_\_\_\_\_ PREDI PROMETA \_\_\_\_\_

ČOVJE NA MESTU DOGAĐAJA \_\_\_\_\_ SUĐELOVALO VOZILA \_\_\_\_\_ SUĐELOVALO OSOBA \_\_\_\_\_ UVJETI VSLIVOSTI \_\_\_\_\_ KARAKTERISTIKE CESTE \_\_\_\_\_

STANJE KOLNIČKOG ZAŠTORA \_\_\_\_\_ VRSTA KOLNIČKOG ZAŠTORA \_\_\_\_\_ STANJE POVRŠINE KOLNIKA \_\_\_\_\_ REGULACIJA PROMETA \_\_\_\_\_ JAVNA KASIJETA \_\_\_\_\_

ODRANČENJE BRZINE \_\_\_\_\_ VERTIKALNA SIGNALIZACIJA \_\_\_\_\_ HORIZONTALNA SIGNALIZACIJA \_\_\_\_\_ OKOLIS \_\_\_\_\_ ATENCIJSKE PRAVKE \_\_\_\_\_

PODACI O VOZILIMA

VRSTA VOZILA \_\_\_\_\_ REGISTRACIJSKA OZNAKA \_\_\_\_\_ GODINA PROIZVOĐNJE \_\_\_\_\_ ZEMLJA REGISTRACIJE \_\_\_\_\_ SMISER KRETANJA \_\_\_\_\_ JAVNI PRIJEVOZ \_\_\_\_\_

PROJEKTA REGULACIJA \_\_\_\_\_ OSB \_\_\_\_\_ TEHNIČKI PREGLED VRIJEDI \_\_\_\_\_ OSIGURANJE VRIJEDI \_\_\_\_\_ PROMETNA DOZVOLA VRIJEDI \_\_\_\_\_

VRSTA VOZILA \_\_\_\_\_ REGISTRACIJSKA OZNAKA \_\_\_\_\_ GODINA PROIZVOĐNJE \_\_\_\_\_ ZEMLJA REGISTRACIJE \_\_\_\_\_ SMISER KRETANJA \_\_\_\_\_ JAVNI PRIJEVOZ \_\_\_\_\_

PROJEKTA REGULACIJA \_\_\_\_\_ OSB \_\_\_\_\_ TEHNIČKI PREGLED VRIJEDI \_\_\_\_\_ OSIGURANJE VRIJEDI \_\_\_\_\_ PROMETNA DOZVOLA VRIJEDI \_\_\_\_\_

VRSTA VOZILA \_\_\_\_\_ REGISTRACIJSKA OZNAKA \_\_\_\_\_ GODINA PROIZVOĐNJE \_\_\_\_\_ ZEMLJA REGISTRACIJE \_\_\_\_\_ SMISER KRETANJA \_\_\_\_\_ JAVNI PRIJEVOZ \_\_\_\_\_

PROJEKTA REGULACIJA \_\_\_\_\_ OSB \_\_\_\_\_ TEHNIČKI PREGLED VRIJEDI \_\_\_\_\_ OSIGURANJE VRIJEDI \_\_\_\_\_ PROMETNA DOZVOLA VRIJEDI \_\_\_\_\_

Slika 7. Upitnik o prometnoj nesreći, stranica 1/2  
Izvor: [17]

PODACI O SUĐIONICIMA

PREZIME \_\_\_\_\_ IME \_\_\_\_\_ RODEN \_\_\_\_\_ OSB \_\_\_\_\_

DRŽAVLJANSTVO \_\_\_\_\_ REGISTRACIJSKA OZNAKA VOZILA \_\_\_\_\_ SVJESTVO SUĐIONIKA \_\_\_\_\_

KATEGORIJA KOJOM JE UPRAVLJAO \_\_\_\_\_ GODINA POLAGANJA \_\_\_\_\_ SPOL SUĐIONIKA \_\_\_\_\_ POSLEDICE \_\_\_\_\_ ALKOTESTIRANJE \_\_\_\_\_

ALKOHOL \_\_\_\_\_ RAZINA PO ALKOTESTIRANJU \_\_\_\_\_ ANALIZA KRV I URINA \_\_\_\_\_ RAZINA PO ANALIZI \_\_\_\_\_ DROGA \_\_\_\_\_ GRUPA DROGE \_\_\_\_\_

LIJEKOVİ \_\_\_\_\_ UMOR \_\_\_\_\_ BOLEST \_\_\_\_\_ SIGURNOSNA SVEĐALICA \_\_\_\_\_ KACIGA \_\_\_\_\_ POJAS \_\_\_\_\_ MOBILTEL \_\_\_\_\_ OZNAKA PRAVJAVE \_\_\_\_\_ INKUBACIJA \_\_\_\_\_ BROJ PRAVJAVE \_\_\_\_\_

PREZIME \_\_\_\_\_ IME \_\_\_\_\_ RODEN \_\_\_\_\_ OSB \_\_\_\_\_

DRŽAVLJANSTVO \_\_\_\_\_ REGISTRACIJSKA OZNAKA VOZILA \_\_\_\_\_ SVJESTVO SUĐIONIKA \_\_\_\_\_

KATEGORIJA KOJOM JE UPRAVLJAO \_\_\_\_\_ GODINA POLAGANJA \_\_\_\_\_ SPOL SUĐIONIKA \_\_\_\_\_ POSLEDICE \_\_\_\_\_ ALKOTESTIRANJE \_\_\_\_\_

ALKOHOL \_\_\_\_\_ RAZINA PO ALKOTESTIRANJU \_\_\_\_\_ ANALIZA KRV I URINA \_\_\_\_\_ RAZINA PO ANALIZI \_\_\_\_\_ DROGA \_\_\_\_\_ GRUPA DROGE \_\_\_\_\_

LIJEKOVİ \_\_\_\_\_ UMOR \_\_\_\_\_ BOLEST \_\_\_\_\_ SIGURNOSNA SVEĐALICA \_\_\_\_\_ KACIGA \_\_\_\_\_ POJAS \_\_\_\_\_ MOBILTEL \_\_\_\_\_ OZNAKA PRAVJAVE \_\_\_\_\_ INKUBACIJA \_\_\_\_\_ BROJ PRAVJAVE \_\_\_\_\_

PREZIME \_\_\_\_\_ IME \_\_\_\_\_ RODEN \_\_\_\_\_ OSB \_\_\_\_\_

DRŽAVLJANSTVO \_\_\_\_\_ REGISTRACIJSKA OZNAKA VOZILA \_\_\_\_\_ SVJESTVO SUĐIONIKA \_\_\_\_\_

KATEGORIJA KOJOM JE UPRAVLJAO \_\_\_\_\_ GODINA POLAGANJA \_\_\_\_\_ SPOL SUĐIONIKA \_\_\_\_\_ POSLEDICE \_\_\_\_\_ ALKOTESTIRANJE \_\_\_\_\_

ALKOHOL \_\_\_\_\_ RAZINA PO ALKOTESTIRANJU \_\_\_\_\_ ANALIZA KRV I URINA \_\_\_\_\_ RAZINA PO ANALIZI \_\_\_\_\_ DROGA \_\_\_\_\_ GRUPA DROGE \_\_\_\_\_

LIJEKOVİ \_\_\_\_\_ UMOR \_\_\_\_\_ BOLEST \_\_\_\_\_ SIGURNOSNA SVEĐALICA \_\_\_\_\_ KACIGA \_\_\_\_\_ POJAS \_\_\_\_\_ MOBILTEL \_\_\_\_\_ OZNAKA PRAVJAVE \_\_\_\_\_ INKUBACIJA \_\_\_\_\_ BROJ PRAVJAVE \_\_\_\_\_

POLICIJSKI SLUŽBENIK \_\_\_\_\_ OSB POLICIJSKOG SLUŽBENIKA \_\_\_\_\_ POTPIS: \_\_\_\_\_

Slika 8. Upitnik o prometnoj nesreći, stranica 2/2  
Izvor: [17]

## 4.2. Računalni program za obradu podataka - QGIS

Povijest Quantum Geographic Information System (QGIS-a) doseže do Gary-a Sherman koji započinje razvoj Quantum GIS aplikacije početkom 2002. godine, a verzija 1.0 je izdana u siječnju 2009. godine. Quantum GIS je razvijen u C++ programskom jeziku te opsežno koristi Qt biblioteke. Trenutačno je Quantum GIS preveden na 31 jezik uključujući i hrvatski, te se aplikacija koristi na međunarodnoj razini u akademskim i profesionalnim krugovima. Quantum GIS (QGIS) je korisnički orijentiran geografski informacijski sustav otvorenog koda koji radi na Linuxu, Unixu, Mac OS X-u, Microsoft Windowsima i Android OS-u. QGIS podržava vektorske i rasterske formate prostornih podataka kao i baze podataka te je licenciran pod GNU-ovom Općom javnom licencom.

QGIS omogućuje pregledavanje, uređivanje i stvaranje raznih vektorskih i rasterskih formata, uključujući ESRI Shape datoteke, prostorne podatke u PostgreSQL/PostGIS bazama podataka, GRASS-ove vektorske i rasterske podatke ili GeoTIFF. QGIS je moguće preuzeti s matične web stranice na dva načina, kao samostalnu aplikaciju ili kao dio OSGeo4W programskog paketa. Quantum GIS je preuzet kao samostalna aplikacija te je napravljena njegova instalacija na računalo. Instalacija aplikacije je krajnje jednostavna i poznata svakom prosječnom korisniku računala. U nekoliko koraka potrebno je pratiti upute te odabrati željenu lokaciju i direktorij na računalu gdje će se aplikacija nalaziti. Prilikom instalacije moguć je odabir i dodatnog sadržaja u obliku raznih primjera, skupova podataka. Navedeni služe za upoznavanje s mogućnostima Quantum GIS-a [19].

Budući svaka prometna nesreća sadrži geografsku koordinatu, iste su učitane u programski alat QGIS na odgovarajuću georeferenciranu kartu. U ovom koraku je izvršena korekcija lokacije (mjesto) događanja prometne nesreće, jer je uočeno značajno odstupanje pojedinih lokacija prometnih nesreća. Mogućnost događanja pogreške nastaje uslijed krivog unošenja geografskih koordinata prometnih nesreća u središnju bazu prometnih nesreća MUP-a od strane policijskog djelatnika. Stoga su uz pomoć programskog alata QGIS-a ručno pregledane te prema potrebi ispravljene lokacije svake prometne nesreće. Ispravak je moguć jer se za svaku prometnu nesreću upisuje i adresa događanja iste.

### 4.3. Obrada podataka u Microsoft Office – Excel

Microsoft Excel je dio programskog paketa Microsoft Office, koji sadrži sve programe koji su potrebni za moderno uredsko poslovanje. Microsoft Excel je program namijenjen za tablično računanje, izradu grafikona i rad s bazama podataka. Prva verzija ovog programa napravljena je 1988. godine, a tada je djelovala kao samostalni program. Od tada su razvijene mnoge verzije MS Excela, a verzija 2000. je i na hrvatskom. Excel je jedan od najefikasnijih programa za grafo-analitičku i tabelarnu obradu podataka. On posjeduje alate koje ubrzavaju i olakšavaju rad u radnim tablicama, jednostavan je za učenje, korištenje i pokazuje brzo rezultate rada. Dokumenti napisani u MS Excel-u su poznati po svom nastavku “.xls” (engl. Excel Spreadheet).

Inicijalni korak statističke obrade podataka prometnih nesreća je učitavanje dobivenih podataka u programi paket MS Excel (Slika 9.). Daljnja obrada podatka je izvršena prema službenom znakovniku prometnih nesreća (Prilog 1 i 2) te su rezultati analize prikazani u Poglavlju 5.

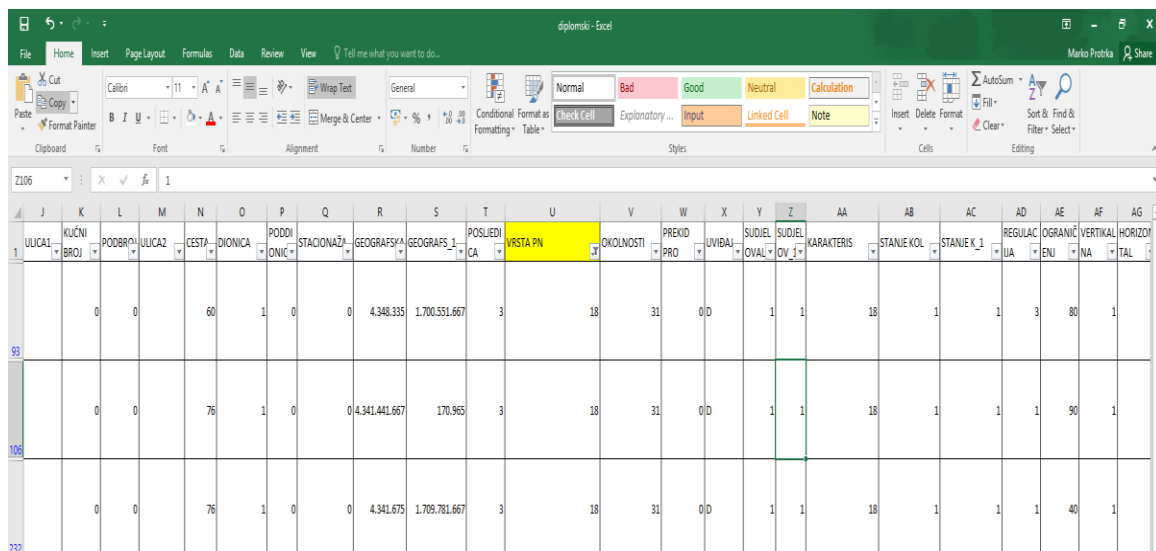

| J   | K      | L          | M        | N      | O     | P       | Q       | R           | S             | T             | U         | V        | W         | X          | Y      | Z          | AA         | AB         | AC         | AD         | AE         | AF          | AG         |              |
|-----|--------|------------|----------|--------|-------|---------|---------|-------------|---------------|---------------|-----------|----------|-----------|------------|--------|------------|------------|------------|------------|------------|------------|-------------|------------|--------------|
| 1   | ULICA1 | KUĆNI BROJ | PODOBROJ | ULICA2 | CESTA | DIONICA | PODIŠĆE | STACIONAŽNA | GEOGRAFSKA    | GEOGRAFSKA    | POSLEDICA | VRSTA PN | OKOLNOSTI | PREKID PRO | UVIBAJ | SUDIJELOVA | SUDIJELOVA | KARAKTERIS | STANJE KOL | STANJE K_1 | REGULACIJA | OGRANIČENJE | VERTIKALNA | HORIZONTALNA |
|     |        |            | 0        | 0      | 60    | 1       | 0       | 0           | 4.348.335     | 1.709.551.667 | 3         | 18       | 31        | 0          | 0      | 1          | 1          | 18         | 1          | 1          | 3          | 80          | 1          |              |
| 93  |        |            | 0        | 0      | 76    | 1       | 0       | 0           | 4.341.441.667 | 170.965       | 3         | 18       | 31        | 0          | 0      | 1          | 1          | 18         | 1          | 1          | 1          | 90          | 1          |              |
| 106 |        |            | 0        | 0      | 76    | 1       | 0       | 0           | 4.341.675     | 1.709.781.667 | 3         | 18       | 31        | 0          | 0      | 1          | 1          | 18         | 1          | 1          | 1          | 40          | 1          |              |
| 230 |        |            |          |        |       |         |         |             |               |               |           |          |           |            |        |            |            |            |            |            |            |             |            |              |

Slika 9. Tablica prometnih nesreća na području Grada Imotskog



## 5. STATISTIČKA ANALIZA PROMETNIH NESREĆA NA PODRUČJU GRADA IMOTSKOG

Uzroci prometne nesreće mogu biti različiti: vozila, pješaci, životinje, duljina puta, očuvanost prometne infrastrukture, vrijeme te različite distrakcije kao što su mobiteli i slično. U ovom diplomskom radu analiziran je broj prometnih nesreća kroz tri godine na području Grada Imotskog, kako bi se dao okvirni uvid u najčešće uzroke događanja prometnih nesreća.

Korištenjem Znakovnika o prometnim nesrećama obrađene su sve vrste prometnih nesreća kao što su:

- |   |                                    |
|---|------------------------------------|
| a) sudar vozila u pokretu iz suprotnih smjerova | j) nalet na motocikl ili moped     |
| b) bočni sudar                                  | k) sudar sa željezničkim vozilom   |
| c) usporedna vožnja                             | l) ostalo                          |
| d) vožnja u slijedu                             | m) udar vozila u objekt na cesti   |
| e) vožnja unatrag                               | n) udar vozila u objekt kraj ceste |
| f) udar vozila u parkirano vozilo               | o) domaća životinja                |
| g) slijetanje vozila s ceste                    | p) divlja životinja                |
| h) nalet na bicikl                              | q) ptica                           |
| i) nalet na pješaka                             |                                    |

Ukupan broj analiziranih prometnih nesreća u Gradu Imotskom tijekom 2014., 2015. i 2016. godine je 603. Od navedenoga je broja (Grafikon 2.) bilo 75 međusobni sudar vozila u pokretu iz suprotnog smjera, 106 nesreća odnosi se na bočni sudar, 56 na vožnju u slijedu, 63 udar vozila u parkirano vozilo, 137 vozila sletjelo s ceste, 57 udar vozila u objekt na cesti ili kraj ceste, te 11 nesreća gdje su sudjelovale životinja.

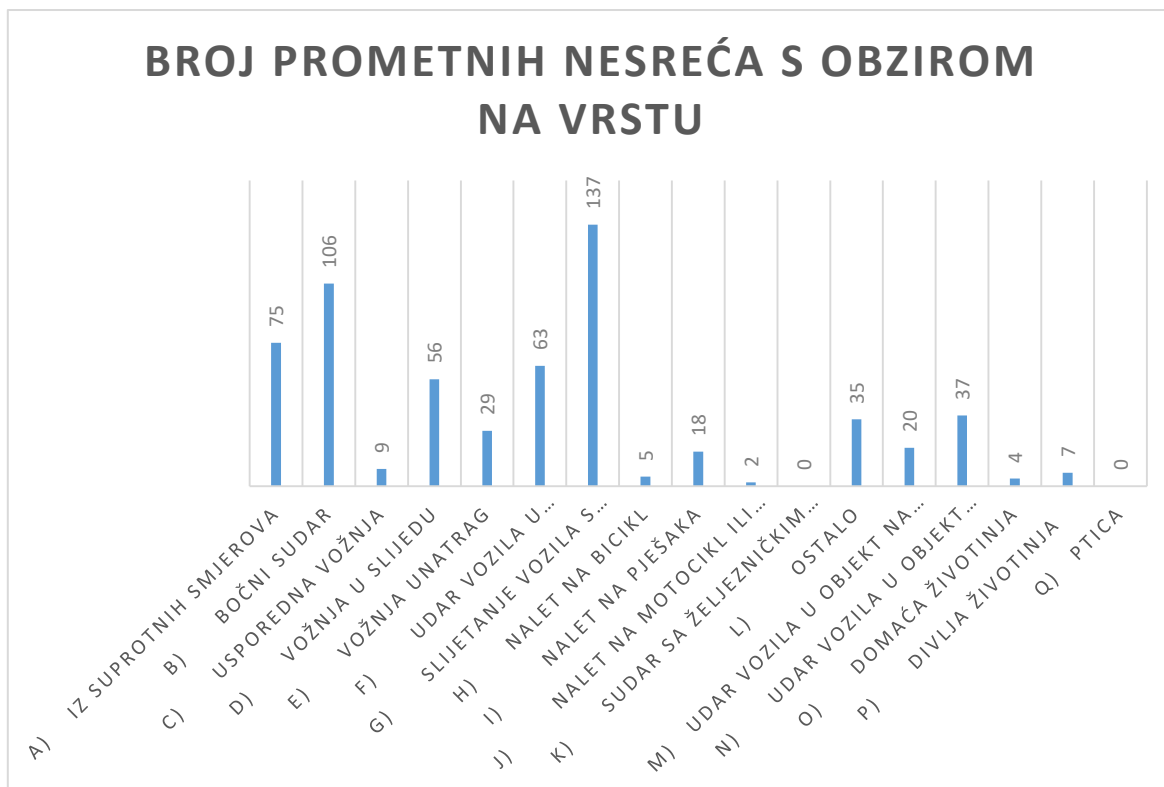

*Grafikon 2. Broj prometnih nesreća s obzirom na vrstu*

Daljnjom analizom udjela pojedinih vrsta prometnih nesreća je 12,44 % za sudar vozila iz suprotnog smjera, 17,58 % odnosi se na bočni sudar, 9,29 % na sudar između vozila u slijedu, 10,45 % na udar vozila u parkirano vozilo, 22,71% vozila sletjelo s ceste, 9,45 % na udar vozila u objekt te 1,82 % na sudar gdje su prisustvovala životinje na cesti.

## 5.1. Analiza općih podataka o prometnim nesrećama

Analiza općih podataka o prometnim nesrećama prikazana je i objašnjena preko sljedećih tablica i grafikona. Tablice su većinom složene kako bi se u njima prikazala struktura prema nekoj od varijabla i prema vrsti prometne nesreće. Zbog velikog broja nesreća odnosno vrsta prometnih nesreća, grupirane su po određenom redosljedu.

Tablica 5. prikazuje podjelu prometnih nesreća prema vrsti s obzirom na promatrano trogodišnje razdoblje.

Tablica 5. Ukupan broj prometnih nesreća u Gradu Imotskom po godinama i po sudaru vozila iz suprotnih smjerova, bočni sudar, usporedna vožnja

| Godina        | Ukupan broj prometnih nesreća | Vrste prometnih nesreća            |              |             |              |                  |              | Ukupno     | Postotak %   |
|---------------|-------------------------------|------------------------------------|--------------|-------------|--------------|------------------|--------------|------------|--------------|
|               |                               | sudar vozila iz suprotnih smjerova | Postotak %   | bočni sudar | Postotak %   | usporedna vožnja | Postotak %   |            |              |
| 2014.         | 185                           | 26                                 | 14,05        | 33          | 17,84        | 2                | 1,081        | 61         | <b>32,97</b> |
| 2015.         | 219                           | 18                                 | 8,219        | 36          | 16,44        | 5                | 2,283        | 59         | <b>26,94</b> |
| 2016.         | 199                           | 31                                 | 15,58        | 37          | 18,59        | 2                | 1,005        | 70         | <b>35,18</b> |
| <b>Ukupno</b> | <b>603</b>                    | <b>75</b>                          | <b>12,44</b> | <b>106</b>  | <b>17,58</b> | <b>9</b>         | <b>1,493</b> | <b>190</b> | <b>31,51</b> |

Broj prometnih nesreća u Gradu Imotskome u promatrane tri godine oscilira iz godine u godine. Tijekom 2014. godine uočava se da je bilo 185, dok je iduće 2015. godine bilo 219 prometnih nesreća, što je 35 ili 5,6 % više nego prethodnu godinu. Tijekom 2016. godine bilježi se pad prometnih nesreća s 219 na 199 što je pad od 3,3 %.

Ako se prometne nesreće analiziraju prema vrstama s obzirom na sudar vozila iz suprotnih smjerova, može se zaključiti da i tu prometne nesreće tijekom godina osciliraju. Promatra li se 2014. godina uočava se da je broj prometnih nesreća 26 ili 14,1 % od ukupnog broja u toj godini. U 2015. bilježi se mali pad na 18 prometnih nesreća, ali u 2016. dolazi do ponovnog porasta na 31, što iznosi 15,6 % od ukupnog broja prometnih nesreća za tu godinu.

Bočni sudari imaju tendenciju rasta svake godine. Zabilježene su 33 prometne nesreće u 2014. godini, 36 u 2015. godini te u 2016. godini 37. Bočni sudari zauzimaju 17,6 % od ukupnog broja nesreća.

Kod usporedne vožnje, 2014. godine bile su zabilježene dvije prometne nesreća, što je 1,1 % broja prometnih nesreća za tu godinu. U sljedećoj godini dolazi do tendencije rasta na pet pa ponovni pad na dvije prometne nesreće u 2016. godini.

U nastavku su analizirane ostale prometne nesreće prema vrsti nastanka. Tablica 6. prikazuje broj prometnih nesreća kod vožnje u slijedu, vožnja unatrag, udar vozila u parkirano vozilo kroz tri godine.

Tablica 6. Ukupan broj prometnih nesreća u Gradu Imotskom po godinama i vožnji u slijedu, vožnji unatrag, udaru vozila u parkirano vozilo

| Godina        | Ukupan broj prometnih nesreća | Vrste prometnih nesreća |              |                |              |                                |              | Ukupno     | Postotak     |
|---------------|-------------------------------|-------------------------|--------------|----------------|--------------|--------------------------------|--------------|------------|--------------|
|               |                               | vožnja u slijedu        | postotak     | vožnja unatrag | postotak     | udar vozila u parkirano vozilo | postotak     |            |              |
| 2014.         | 185                           | 14                      | 7,568        | 7              | 3,784        | 14                             | 7,568        | 35         | <b>18,92</b> |
| 2015.         | 219                           | 17                      | 7,763        | 12             | 5,479        | 28                             | 12,79        | 57         | <b>26,03</b> |
| 2016.         | 199                           | 25                      | 12,56        | 10             | 5,025        | 21                             | 10,55        | 56         | <b>28,14</b> |
| <b>Ukupno</b> | <b>603</b>                    | <b>56</b>               | <b>9,287</b> | <b>29</b>      | <b>4,809</b> | <b>63</b>                      | <b>10,45</b> | <b>148</b> | <b>24,54</b> |

Kada se analiziraju prometne nesreće kod vožnje u slijedu može se zaključiti da svake godine imaju tendenciju blagog rasta. Kod ostale dvije vrste prometnih nesreća vidi se raznoliko stanje. U 2014. kod vožnje unatrag zabilježeno je 7, pri čemu je u 2015. godini zabilježeno 12 prometnih nesreća, što se očituje blagim porastom. Tijekom 2016. godine dolazi do pada na 10 prometnih nesreća.

Udar vozila u parkirano vozilo zabilježeno je sveukupno 63 prometnih nesreća u sve tri promatrane godine. Tijekom 2014. zabilježeno je 14 prometnih nesreća što je 7,6 %, pri čemu 2015 godine zabilježeno je 10 nesreća više što iznosi 12,8 % od ukupnog broja. Tijekom 2016 godine dolazi do blagog smanjenja u odnosu na prethodnu godinu, pri čemu je zabilježeno 21 prometna nesreća.

Slijetanje vozila s ceste zauzima najveći udjel prometnih nesreća (Tablica 7.). Razlog tomu je nepažnja vozača odnosno nepoštivanje prometnih znakova i drugih prometnih pokazatelja. U prve dvije godine kroz koje je provedena analiza utvrđen je blagi porast stope nesreća, dok u zadnjoj 2016. godini pad za 50 %. Kod naleta na biciklista zabilježeno je ukupno pet nesreća od kojih su se četiri dogodile u 2014. godini i jedna u 2015. Razlog tomu je mali broj biciklista, jer Grad Imotski nije pogodan za vožnju bicikla zbog svoje reljefne strukture. Na nalet na pješaka u 2014. godini zabilježeno je ukupno sedam prometnih nesreća, kao i u 2015. godini. Tijekom 2016. godini su zabilježene samo četiri prometne nesreće u kojima su sudjelovali pješaci.

Tablica 7. Ukupan broj prometnih nesreća u Gradu Imotskom po godinama i slijetanje vozila s ceste, nalet na bicikl, nalet na pješaka

| Godina        | Ukupan broj prometnih nesreća | Vrste prometnih nesreća   |              |                 |              |                  |              | Ukupno     | Postotak     |
|---------------|-------------------------------|---------------------------|--------------|-----------------|--------------|------------------|--------------|------------|--------------|
|               |                               | slijetanje vozila s ceste | postotak     | nalet na bicikl | postotak     | nalet na pješaka | postotak     |            |              |
| 2014.         | 185                           | 50                        | 27,03        | 4               | 2,162        | 7                | 3,784        | 61         | <b>32,97</b> |
| 2015.         | 219                           | 56                        | 25,57        | 1               | 0,457        | 7                | 3,196        | 64         | <b>29,22</b> |
| 2016.         | 199                           | 31                        | 15,58        | 0               | 0            | 4                | 2,01         | 35         | <b>17,59</b> |
| <b>Ukupno</b> | <b>603</b>                    | <b>137</b>                | <b>22,72</b> | <b>5</b>        | <b>0,829</b> | <b>18</b>        | <b>2,985</b> | <b>160</b> | <b>26,53</b> |

Tablica 8. opisuje nalet na motocikl ili moped, ostale nesreće i udar vozila u objekt na cesti. U 2014. i 2015. godini bile su dvije nesreće u kojima je sudjelovao moped te u postotku iznosi 0,3 % od ukupnog broja nesreća. Kod ostalih prometnih nesreća u 2014. godini bilo je 10 prometnih nesreća, pri čemu je jedna manje bila u 2015. godini, a 16 nesreća u 2016. godini.

Tablica 8. Ukupan broj prometnih nesreća u Gradu Imotskom po godinama i nalet na motocikl ili moped, ostalo, udar vozila u objekt na cesti

| Godina        | Ukupan broj prometnih nesreća | Vrste prometnih nesreća     |              |           |              |                               |              | Ukupno    | Postotak     |
|---------------|-------------------------------|-----------------------------|--------------|-----------|--------------|-------------------------------|--------------|-----------|--------------|
|               |                               | nalet na motocikl ili moped | postotak     | ostalo    | postotak     | udar vozila u objekt na cesti | postotak     |           |              |
| 2014.         | 185                           | 1                           | 0,541        | 10        | 5,405        | 3                             | 1,622        | 14        | <b>7,568</b> |
| 2015.         | 219                           | 1                           | 0,457        | 9         | 4,11         | 10                            | 4,566        | 20        | <b>9,132</b> |
| 2016.         | 199                           | 0                           | 0            | 16        | 8,04         | 7                             | 3,518        | 23        | <b>11,56</b> |
| <b>Ukupno</b> | <b>603</b>                    | <b>2</b>                    | <b>0,332</b> | <b>35</b> | <b>5,804</b> | <b>20</b>                     | <b>3,317</b> | <b>57</b> | <b>9,453</b> |

Udar vozila u objekt kraj ceste ima sveukupno 37 prometnih nesreća što je oko 6,136 % ukupnog broja prometnih nesreća. Godine 2014. dogodilo se 11 prometnih nesreća, 2015. par nesreća više i 2016. ponovo 11 nesreća. Kod naleta na životinje (Tablica 9.) malo veći broj naleta na divlje životinje nego na domaće.

Tablica 9. Ukupan broj prometnih nesreća u Gradu Imotskom po godinama i udar vozila u objekt kraj ceste, nalet na životinju

| Godina        | Ukupan broj prometnih nesreća | Vrste prometnih nesreća         |              |                  |              |                  |              | Ukupno    | Postotak    |
|---------------|-------------------------------|---------------------------------|--------------|------------------|--------------|------------------|--------------|-----------|-------------|
|               |                               | udar vozila u objekt kraj ceste | postotak     | domaća životinja | postotak     | divlja životinja | postotak     |           |             |
| 2014.         | 185                           | 11                              | 5,946        | 0                | 0            | 3                | 1,622        | 14        | 7,568       |
| 2015.         | 219                           | 15                              | 6,849        | 1                | 0,457        | 3                | 1,37         | 19        | 8,676       |
| 2016.         | 199                           | 11                              | 5,528        | 3                | 1,508        | 1                | 0,503        | 15        | 7,538       |
| <b>Ukupno</b> | <b>603</b>                    | <b>37</b>                       | <b>6,136</b> | <b>4</b>         | <b>0,663</b> | <b>7</b>         | <b>1,161</b> | <b>48</b> | <b>7,96</b> |

U sljedećim su tablicama prikazani podaci o vrstama prometnih nesreća i posljedice prometnih nesreća za sve tri godine zajedno. S obzirom na posljedice prometne nesreće se dijele na:

- nesreće s poginulima
- nesreće s ozlijeđenim osobama
- nesreće s materijalnom štetom

Kod sudara vozila u pokretu iz suprotnih smjerova 3 su osobe smrtno stradale, 39 je osoba ozlijeđeno te su zabilježene 33 prometne nesreće s materijalnom štetom. Jedna osoba je poginula kod bočnog sudara, 26 osoba je ozlijeđeno, a 79 s materijalnom štetom. Kod ostalih vrsta prometnih nesreća nema poginulih osoba. Nesreće pri usporednoj vožnji i vožnji unatrag imaju minimalan broj ozlijeđenih osoba. S obzirom na materijalne štete, pri usporednoj vožnji zabilježeno je 8 prometnih nesreća, vožnja u slijedu 34, te 27 pri vožnji unatrag. S obzirom na ukupan broj prometnih nesreća (N=275), može se zaključiti iz Tablice 10. da nema veliki broj nesreća s poginulim osobama.

Tablica 10. Posljedice prometnih nesreća s obzirom na vrste nesreća (01 - 05)

| Posljedice prometne nesreće  | Vrste prometnih nesreća |             |                  |                  |                | Ukupno     |
|------------------------------|-------------------------|-------------|------------------|------------------|----------------|------------|
|                              | iz suprotnih smjerova   | bočni sudar | usporedna vožnja | vožnja u slijedu | vožnja unatrag |            |
| <b>s poginulima osobama</b>  | 3                       | 1           | 0                | 0                | 0              | <b>4</b>   |
| <b>s ozlijeđenim osobama</b> | 39                      | 26          | 1                | 22               | 2              | <b>90</b>  |
| <b>s materijalnom štetom</b> | 33                      | 79          | 8                | 34               | 27             | <b>181</b> |
| <b>Ukupno</b>                | <b>75</b>               | <b>106</b>  | <b>9</b>         | <b>56</b>        | <b>29</b>      | <b>275</b> |

U nastavku su obrađene vrste prometnih nesreća s obzirom na posljedice. Tri su nesreće s ozlijeđenim osobama kod udara vozila u parkirano vozilo dok ih je 60 s materijalnom štetom. Što se tiče slijetanja vozila s ceste tu spada jedna nesreća s poginulim osobama, 64 s ozlijeđenim i 72 s materijalnom štetom. Najteže su posljedice naleta na pješaka, odnosno naleta na bicikl ili motocikl. U Imotskoj krajini dvije su prometne nesreće sa smrtnim ishodom, jedna je kod naleta na pješaka a druga kod naleta na motociklista.

Tablica 11. Posljedice prometnih nesreća s obzirom na vrste nesreća (06 - 11)

| Posljedice prometne nesreće  | Vrste prometnih nesreća        |                           |                 |                  |                             | Ukupno     |
|------------------------------|--------------------------------|---------------------------|-----------------|------------------|-----------------------------|------------|
|                              | udar vozila u parkirano vozilo | slijetanje vozila s ceste | nalet na bicikl | nalet na pješaka | nalet na motocikl ili moped |            |
| <b>s poginulima osobama</b>  | 0                              | 1                         | 0               | 1                | 1                           | <b>3</b>   |
| <b>s ozlijeđenim osobama</b> | 3                              | 64                        | 4               | 17               | 1                           | <b>89</b>  |
| <b>s materijalnom štetom</b> | 60                             | 72                        | 1               | 0                | 0                           | <b>133</b> |
| <b>Ukupno</b>                | <b>63</b>                      | <b>137</b>                | <b>5</b>        | <b>18</b>        | <b>2</b>                    | <b>225</b> |

Analizom prometnih nesreća ustanovljeno je da kod sljedećih vrsta nesreća nema smrtno stradali osoba (Tablica 12.). Sudar vozila s objektom na cesti izazvalo je jednu nesreću s ozlijeđenim osobama te 19 s materijalnom štetom. Kod sudara s objektima kraj ceste zabilježen je nešto veći broj ozlijeđenih osoba i 25 prometnih nesreća s materijalnom štetom. Prometne nesreće sa životinjama sveukupno obuhvaćaju 11 nesreća bilo domaćih ili divljih životinja u kojima je nanosena materijalna šteta na vozilu.

Tablica 12. Posljedice prometnih nesreća s obzirom na vrste nesreća (14 - 18)

| Posljedice prometne nesreće  | Vrste prometnih nesreća |                               |                                 |                  |                  | Ukupno     |
|------------------------------|-------------------------|-------------------------------|---------------------------------|------------------|------------------|------------|
|                              | ostalo                  | udar vozila u objekt na cesti | udar vozila u objekt kraj ceste | domaća životinja | divlja životinja |            |
| <b>s poginulima osobama</b>  | 0                       | 0                             | 0                               | 0                | 0                | <b>0</b>   |
| <b>s ozlijeđenim osobama</b> | 12                      | 1                             | 12                              | 0                | 0                | <b>25</b>  |
| <b>s materijalnom štetom</b> | 23                      | 19                            | 25                              | 4                | 7                | <b>78</b>  |
| <b>Ukupno</b>                | <b>35</b>               | <b>20</b>                     | <b>37</b>                       | <b>4</b>         | <b>7</b>         | <b>103</b> |

Imotska krajina se sastoji od ukupno 9 općina koje su analizirane po vrstama nesreća. Grad Imotski zauzima najveću udjel po broju nesreća što je prikazano u sljedećim tablicama. U tri godine u gradu Imotskom su se dogodile 37 prometnih nesreća iz suprotnog smjera, pri čemu se ostatak odnosi na ostale općine. S obzirom na bočni sudar, u gradu Imotskom je zabilježena 51 prometna nesreća, zatim slijedi Podbalje s 20 i Cista Provo s 10. Moguće opasnosti usporedna vožnje i vožnje u slijedu je nalijetanje na vozilo ispred, slalomska vožnja, neoprezna promjena prometnih traka, vožnja sa nedovoljnim razmakom što se uočava iz prikazane Tablice 13. Kod vožnje unatrag 18 nesreća je samom gradu Imotskom zbog uskih jednosmjernih ulica te nedovoljne preglednosti istih.

Tablica 13. Vrsta prometnih nesreća u Imotskoj krajini prema općinama (01 - 05)

| Općine              | Vrste prometnih nesreća |             |                  |                  |                | Ukupno     |
|---------------------|-------------------------|-------------|------------------|------------------|----------------|------------|
|                     | iz suprotnih smjerova   | bočni sudar | usporedna vožnja | vožnja u slijedu | vožnja unatrag |            |
| <b>Grad Imotski</b> | 37                      | 51          | 6                | 29               | 18             | <b>141</b> |
| <b>Cista Provo</b>  | 6                       | 10          | 0                | 8                | 4              | <b>28</b>  |
| <b>Lokvičići</b>    | 2                       | 0           | 0                | 0                | 0              | <b>2</b>   |
| <b>Lovreć</b>       | 2                       | 3           | 0                | 4                | 0              | <b>9</b>   |
| <b>Podbalje</b>     | 12                      | 20          | 1                | 8                | 2              | <b>43</b>  |
| <b>Proložac</b>     | 5                       | 9           | 0                | 2                | 2              | <b>18</b>  |
| <b>Runovići</b>     | 1                       | 5           | 0                | 2                | 0              | <b>8</b>   |
| <b>Zagvozd</b>      | 6                       | 5           | 1                | 2                | 3              | <b>17</b>  |
| <b>Zmijavci</b>     | 4                       | 3           | 1                | 1                | 0              | <b>9</b>   |
| <b>Ukupno</b>       | <b>75</b>               | <b>106</b>  | <b>9</b>         | <b>56</b>        | <b>29</b>      | <b>275</b> |

Tablica 14. daje raspodjelu na ostale vrste prometnih nesreća, na udar vozila u parkirano vozilo pri čemu Grad Imotski zauzima najveću udjel prometnih nesreća ispred ostalih općina. Kod slijetanja s ceste u Gradu Imotskom dogodile su se 54 prometne nesreće, zatim slijedi Zagvozd s 25 prometnih nesreća. Nalet na biciklista i nalet na pješaka najčešće se događaju u samom središtu grada Imotskog u kojemu se ovijaju intenzivni pješački i motorni promet. U gradu Imotskom je zabilježeno 13 naleta na pješaka i 2 na bicikl.



Tablica 14. Vrsta prometnih nesreća u Imotskoj krajini prema općinama (06 - 11)

| Općine              | Vrste prometnih nesreća        |                           |                 |                  |                             | Ukupno     |
|---------------------|--------------------------------|---------------------------|-----------------|------------------|-----------------------------|------------|
|                     | udar vozila u parkirano vozilo | slijetanje vozila s ceste | nalet na bicikl | nalet na pješaka | nalet na motocikl ili moped |            |
| <b>Grad Imotski</b> | 52                             | 54                        | 2               | 13               | 2                           | <b>123</b> |
| <b>Cista Provo</b>  | 3                              | 12                        | 0               | 1                | 0                           | <b>16</b>  |
| <b>Lokvičići</b>    | 0                              | 7                         | 0               | 0                | 0                           | <b>7</b>   |
| <b>Lovreć</b>       | 2                              | 10                        | 0               | 0                | 0                           | <b>12</b>  |
| <b>Podbablje</b>    | 2                              | 10                        | 0               | 2                | 0                           | <b>14</b>  |
| <b>Proložac</b>     | 1                              | 4                         | 2               | 0                | 0                           | <b>7</b>   |
| <b>Runovići</b>     | 1                              | 5                         | 0               | 1                | 0                           | <b>7</b>   |
| <b>Zagvozd</b>      | 2                              | 25                        | 1               | 0                | 0                           | <b>28</b>  |
| <b>Zmijavci</b>     | 0                              | 10                        | 0               | 1                | 0                           | <b>11</b>  |
| <b>Ukupno</b>       | <b>63</b>                      | <b>137</b>                | <b>5</b>        | <b>18</b>        | <b>2</b>                    | <b>225</b> |

Tablica 15. prikazuje broj prometnih nesreća prema općinama. U Gradu Imotskom dogodilo se 7 prometnih nesreća kod udara vozila u objekt na cesti, te 18 prometnih nesreća kod udara vozila u objekt kraj ceste. Ostale općine imaju po par takvih prometnih nesreća, npr. Cista Provo 4 u objekt na cesti i 5 u objekt kraj ceste. Prometne nesreće u kojima sudjeluju životinje su rijetke, 4 se odnose na domaće životinje i 7 nesreća na divlje životinje. Utvrđeno je da u Gradu Imotskom dogodilo 306 prometnih nesreća što iznosi 50,8 % ukupnih nesreća u cijeloj Imotskoj krajini.

Tablica 15. Vrsta prometnih nesreća u Imotskoj krajini prema općinama (14 - 18)

| Općine              | Vrste prometnih nesreća |                               |                                 |                  |                  | Ukupno    |
|---------------------|-------------------------|-------------------------------|---------------------------------|------------------|------------------|-----------|
|                     | ostalo                  | udar vozila u objekt na cesti | udar vozila u objekt kraj ceste | domaća životinja | divlja životinja |           |
| <b>Grad Imotski</b> | 16                      | 7                             | 18                              | 0                | 1                | <b>42</b> |
| <b>Cista Provo</b>  | 4                       | 4                             | 5                               | 0                | 2                | <b>15</b> |
| <b>Lokvičići</b>    | 0                       | 2                             | 0                               | 0                | 0                | <b>2</b>  |
| <b>Lovreć</b>       | 1                       | 0                             | 1                               | 1                | 2                | <b>5</b>  |
| <b>Podbablje</b>    | 5                       | 1                             | 3                               | 0                | 0                | <b>9</b>  |
| <b>Proložac</b>     | 3                       | 1                             | 0                               | 1                | 0                | <b>5</b>  |
| <b>Runovići</b>     | 1                       | 2                             | 2                               | 1                | 0                | <b>6</b>  |

|                 |           |           |           |          |          |            |
|-----------------|-----------|-----------|-----------|----------|----------|------------|
| <b>Zagvozd</b>  | 4         | 3         | 4         | 1        | 2        | <b>14</b>  |
| <b>Zmijavci</b> | 1         | 0         | 4         | 0        | 0        | <b>5</b>   |
| <b>Ukupno</b>   | <b>35</b> | <b>20</b> | <b>37</b> | <b>4</b> | <b>7</b> | <b>103</b> |

Tablica 16., 17., 18., prikazuje detaljne podatke o okolnostima nastanka prometne nesreće. Sve ove okolnosti ovise o nadležnom policijskom službeniku koji obavlja očevid odnosno sudskom vještaku ako do toga dođe.

Brzina neprimjerena uvjetima pridonijela je 26 nesreća iz suprotnih smjerova, 39 nesreća pri nepropisnom uključivanju u promet izazvalo je bočni sudar (Tablica 16.). Nedovoljan razmak prouzročio je 26 prometnih nesreća kod vožnje u slijedu, 24 nesreće pri nepropisnoj vožnji unatrag.

Tablica 16. Okolnosti prometnih nesreća za razdoblje 2014. – 2016. godine prema vrstama prometnih nesreća (01 - 05)

| Šifra     | Okolnosti prometne nesreće        | Vrste prometnih nesreća |             |                 |                  |                | Ukupno    |
|-----------|-----------------------------------|-------------------------|-------------|-----------------|------------------|----------------|-----------|
|           |                                   | iz suprotnih smjerova   | bočni sudar | uspredna vožnja | vožnja u slijedu | vožnja unatrag |           |
| <b>1</b>  | nepropisna brzina                 | 2                       | 0           | 1               | 2                | 0              | <b>5</b>  |
| <b>2</b>  | brzina neprimjerena uvjetima      | 26                      | 5           | 2               | 15               | 0              | <b>48</b> |
| <b>3</b>  | vožnja na nedovoljnoj udaljenosti | 3                       | 3           | 3               | 26               | 0              | <b>35</b> |
| <b>4</b>  | zakašnjelo uočavanje opasnosti    | 0                       | 0           | 1               | 1                | 0              | <b>2</b>  |
| <b>5</b>  | nepropisno pretjecanje            | 3                       | 6           | 1               | 6                | 0              | <b>16</b> |
| <b>6</b>  | nepropisno obilaženje             | 0                       | 4           | 0               | 1                | 0              | <b>5</b>  |
| <b>7</b>  | nepropisno mimoilaženje           | 6                       | 7           | 0               | 0                | 0              | <b>13</b> |
| <b>8</b>  | nepropisno uključivanje u promet  | 4                       | 39          | 0               | 0                | 2              | <b>45</b> |
| <b>9</b>  | nepropisno skretanje              | 3                       | 7           |                 | 2                | 0              | <b>12</b> |
| <b>10</b> | nepropisno okretanje              | 0                       | 2           | 0               | 1                | 1              | <b>4</b>  |
| <b>11</b> | nepropisna vožnja unatrag         | 0                       | 4           | 0               | 0                | 24             | <b>28</b> |
| <b>12</b> | nepropisno prestrojavanje         | 0                       | 1           | 1               | 0                | 0              | <b>2</b>  |
| <b>13</b> | nepoštivanje prednosti prolaska   | 11                      | 19          | 0               | 1                | 0              | <b>31</b> |
| <b>14</b> | nepropisno parkiranje             | 0                       | 0           | 0               | 0                | 1              | <b>1</b>  |
| <b>16</b> | nepoštivanje svjetlosnog znaka    | 0                       | 0           | 0               | 0                | 0              | <b>0</b>  |
| <b>18</b> | nemarno postupanje s vozilom      | 0                       | 0           | 0               | 0                | 0              | <b>0</b>  |

|           |  |           |            |          |           |           |            |
|-----------|--|-----------|------------|----------|-----------|-----------|------------|
| <b>19</b> | ostale greške vozača                         | 1         | 2          | 0        | 1         | 0         | <b>4</b>   |
| <b>20</b> | nepropisno kretanje vozila na kolniku        | 15        | 7          | 0        | 0         | 1         | <b>23</b>  |
| <b>22</b> | nekorištenje obilježenog pješačkog prijelaza | 0         | 0          | 0        | 0         | 0         | <b>0</b>   |
| <b>24</b> | ostale greške pješaka                        | 0         | 0          | 0        | 0         | 0         | <b>0</b>   |
| <b>31</b> | neočekivana pojava opasnosti na cesti        | 1         | 0          | 0        | 0         | 0         | <b>1</b>   |
|           | <b>Ukupno</b>                                | <b>75</b> | <b>106</b> | <b>9</b> | <b>56</b> | <b>29</b> | <b>275</b> |

Brzina neprimjerena uvjetima pridonijela je 18 prometnih nesreća pri udaru vozila u parkirano vozilo, 95 prometnih nesreća pri slijetanju vozila s cestovne prometnice (Tablica 17.).

Tablica 17. Okolnosti prometnih nesreća za razdoblje 2014. – 2016. godine prema vrstama prometnih nesreća (06 - 11)

| Šifra     | Okolnosti prometne nesreće                   | Vrste prometnih nesreća        |                           |                 |                  |                       | Ukupno     |
|-----------|--|--------------------------------|---------------------------|-----------------|------------------|-----------------------|------------|
|           |  | udar vozila u parkirano vozilo | slijetanje vozila s ceste | nalet na bicikl | nalet na pješaka | nalet na motocikl ili |            |
| <b>1</b>  | nepropisna brzina                            | 0                              | 14                        | 0               | 1                | 0                     | <b>15</b>  |
| <b>2</b>  | brzina neprimjerena uvjetima                 | 18                             | 95                        | 1               | 3                | 0                     | <b>117</b> |
| <b>3</b>  | vožnja na nedovoljnoj udaljenosti            | 3                              | 2                         | 0               | 1                | 0                     | <b>6</b>   |
| <b>4</b>  | zakašnjelo uočavanje opasnosti               | 0                              | 1                         | 0               | 0                | 0                     | <b>1</b>   |
| <b>5</b>  | nepropisno pretjecanje                       | 0                              | 1                         | 0               | 0                | 0                     | <b>1</b>   |
| <b>6</b>  | nepropisno obilaženje                        | 9                              | 0                         | 0               | 3                | 0                     | <b>12</b>  |
| <b>7</b>  | nepropisno mimoilaženje                      | 0                              | 0                         | 0               | 0                | 0                     | <b>0</b>   |
| <b>8</b>  | nepropisno uključivanje u promet             | 1                              | 0                         | 2               | 0                | 0                     | <b>3</b>   |
| <b>9</b>  | nepropisno skretanje                         | 1                              | 1                         | 0               | 0                | 1                     | <b>3</b>   |
| <b>10</b> | nepropisno okretanje                         | 4                              | 0                         | 0               | 0                | 0                     | <b>4</b>   |
| <b>11</b> | nepropisna vožnja unatrag                    | 13                             | 1                         | 1               | 2                | 0                     | <b>17</b>  |
| <b>12</b> | nepropisno prestrojavanje                    | 1                              | 0                         | 0               | 0                | 0                     | <b>1</b>   |
| <b>13</b> | nepoštivanje prednosti prolaska              | 0                              | 0                         | 0               | 0                | 0                     | <b>0</b>   |
| <b>14</b> | nepropisno parkiranje                        | 0                              | 0                         | 0               | 0                | 0                     | <b>0</b>   |
| <b>16</b> | nepoštivanje svjetlosnog znaka               | 0                              | 0                         | 0               | 1                | 0                     | <b>1</b>   |
| <b>18</b> | nemarno postupanje s vozilom                 | 0                              | 1                         | 0               | 0                | 0                     | <b>1</b>   |
| <b>19</b> | ostale greške vozača                         | 4                              | 1                         | 0               | 2                | 1                     | <b>8</b>   |
| <b>20</b> | nepropisno kretanje vozila na kolniku        | 8                              | 14                        | 1               | 1                | 0                     | <b>24</b>  |
| <b>22</b> | nekorištenje obilježenog pješačkog prijelaza | 0                              | 0                         | 0               | 1                | 0                     | <b>1</b>   |
| <b>24</b> | ostale greške pješaka                        | 1                              | 0                         | 0               | 3                | 0                     | <b>4</b>   |
| <b>31</b> | neočekivana pojava opasnosti na cesti        | 0                              | 6                         | 0               | 0                | 0                     | <b>6</b>   |
|           | <b>Ukupno</b>                                | <b>63</b>                      | <b>137</b>                | <b>5</b>        | <b>18</b>        | <b>2</b>              | <b>225</b> |

Neprimjerena brzina uvjetima vožnje i nepropisna vožnja unatrag prouzročile su 31 prometnu nesreću, gdje su oštećena parkirana vozila (Tablica 18). Veliki problem u Imotskoj krajini su dugi ravni cestovni pravci koji omogućavaju uspostavljanje velike brzine, zbog toga je zabilježeno 95 slijetanja uzrokovana neprimjernom brzinom, 3 su naleta na pješaka i 15 udara vozila u objekte bilo na cesti ili pored ceste. Ako se promatra sve skupa zbog brzine koja je neprimjerna uvjetima, nastalo je 191 prometna nesreća ili 31,675 %.

Tablica 18. Okolnosti prometnih nesreća za razdoblje 2014. – 2016. godine prema vrstama prometnih nesreća (14 - 18)

| Šifra | Okolnosti prometne nesreće                   | Vrste prometnih nesreća |                               |                                 |                  |                  | Ukupno     |
|-------|--|-------------------------|-------------------------------|---------------------------------|------------------|------------------|------------|
|       |  | ostalo                  | udar vozila u objekt na cesti | udar vozila u objekt kraj ceste | domaća životinja | divlja životinja |            |
| 1     | nepropisna brzina                            | 3                       | 2                             | 1                               | 0                | 0                | 6          |
| 2     | brzina neprimjerena uvjetima                 | 8                       | 5                             | 13                              | 0                | 0                | 26         |
| 3     | vožnja na nedovoljnoj udaljenosti            | 0                       | 0                             | 2                               | 0                | 0                | 2          |
| 4     | zakašnjelo uočavanje opasnosti               | 0                       | 0                             | 0                               | 0                | 0                | 0          |
| 5     | nepropisno pretjecanje                       | 1                       | 0                             | 0                               | 0                | 0                | 1          |
| 6     | nepropisno obilaženje                        | 0                       | 2                             | 0                               | 0                | 0                | 2          |
| 7     | nepropisno mimoilaženje                      | 0                       | 0                             | 0                               | 0                | 0                | 0          |
| 8     | nepropisno uključivanje u promet             | 1                       | 0                             | 1                               | 0                | 0                | 2          |
| 9     | nepropisno skretanje                         | 0                       | 0                             | 3                               | 0                | 0                | 3          |
| 10    | nepropisno okretanje                         | 0                       | 0                             | 0                               | 0                | 0                | 0          |
| 11    | nepropisna vožnja unatrag                    | 2                       | 1                             | 3                               | 0                | 0                | 6          |
| 12    | nepropisno prestrojavanje                    | 0                       | 1                             | 0                               | 0                | 0                | 1          |
| 13    | nepoštivanje prednosti prolaska              | 1                       | 0                             | 0                               | 0                | 0                | 1          |
| 14    | nepropisno parkiranje                        | 1                       | 0                             | 0                               | 0                | 0                | 1          |
| 16    | nepoštivanje svjetlosnog znaka               | 0                       | 0                             | 0                               | 0                | 0                | 0          |
| 18    | nemarno postupanje s vozilom                 | 4                       | 0                             | 3                               | 0                | 0                | 7          |
| 19    | ostale greške vozača                         | 6                       | 2                             | 2                               | 0                | 0                | 10         |
| 20    | nepropisno kretanje vozila na kolniku        | 0                       | 1                             | 8                               | 0                | 0                | 9          |
| 22    | nekorištenje obilježenog pješačkog prijelaza | 0                       | 0                             | 0                               | 0                | 0                | 0          |
| 24    | ostale greške pješaka                        | 1                       | 0                             | 0                               | 0                | 0                | 1          |
| 31    | neočekivana pojava opasnosti na cesti        | 7                       | 6                             | 1                               | 4                | 7                | 25         |
|       | <b>Ukupno</b>                                | <b>35</b>               | <b>20</b>                     | <b>37</b>                       | <b>4</b>         | <b>7</b>         | <b>103</b> |

## 5.2. Analiza podataka o vremenu i uvjetima pri događanju prometnih nesreća

U ovom poglavlju izvršena je analiza prometnih nesreća po mjesecima, zatim po danima i po satima. Tablice 19., 20., 21. prikazuje analizu prometnih nesreća po mjesecima u kojima su se dogodile, pri čemu tablice 22., 23., 24. prikazuje prometne nesreće prema danima u tjednu.

Tablica 19. prikazuje mjesečnu raspodjelu prometnih nesreća u godini. U mjesecu kolovozu dogodilo se 40 prometnih nesreća, slijedi ga s 38 mjesec srpanj kroz ostale mjesece prometne nesreće osciliraju iz mjeseca u mjesec.

Tablica 19. Broj prometnih nesreća prema vrstama u razdoblju od 2014. - 2016. po mjesecima (01 - 05)

| Mjesec        | Vrste prometnih nesreća |             |                  |                  |                | Ukupno     |
|---------------|-------------------------|-------------|------------------|------------------|----------------|------------|
|               | iz suprotnih smjerova   | bočni sudar | usporedna vožnja | vožnja u slijedu | vožnja unatrag |            |
| siječanj      | 4                       | 7           | 1                | 6                | 0              | <b>18</b>  |
| veljača       | 5                       | 6           | 0                | 2                | 1              | <b>14</b>  |
| ožujak        | 5                       | 5           | 0                | 3                | 2              | <b>15</b>  |
| travanj       | 4                       | 10          | 1                | 5                | 2              | <b>22</b>  |
| svibanj       | 6                       | 6           | 0                | 8                | 2              | <b>22</b>  |
| lipanj        | 7                       | 6           | 1                | 8                | 2              | <b>24</b>  |
| srpanj        | 10                      | 16          | 0                | 7                | 5              | <b>38</b>  |
| kolovoz       | 12                      | 12          | 1                | 9                | 6              | <b>40</b>  |
| rujan         | 4                       | 12          | 1                | 4                | 2              | <b>23</b>  |
| listopad      | 6                       | 10          | 2                | 1                | 3              | <b>22</b>  |
| studeni       | 6                       | 8           | 1                | 3                | 3              | <b>21</b>  |
| prosinac      | 6                       | 8           | 1                | 0                | 1              | <b>16</b>  |
| <b>Ukupno</b> | <b>75</b>               | <b>106</b>  | <b>9</b>         | <b>56</b>        | <b>29</b>      | <b>275</b> |

Kao i u prethodnoj analizi mjesec kolovoz je prvi po nesreća s 25 prometnih nesreća slijede ga prosinac i srpanj s 24 te siječanj, veljača, svibanj i listopad s 22 prometne nesreće. Ostali mjeseci imaju oscilaciju od 11 do 15 nesreća (Tablica20.).

Tablica 20. Broj prometnih nesreća prema vrstama u razdoblju od 2014. - 2016. po mjesecima (06 - 11)

| Mjesec        | Vrste prometnih nesreća        |                           |                 |                  |                             | Ukupno     |
|---------------|--------------------------------|---------------------------|-----------------|------------------|-----------------------------|------------|
|               | udar vozila u parkirano vozilo | slijetanje vozila s ceste | nalet na bicikl | nalet na pješaka | nalet na motocikl ili moped |            |
| siječanj      | 6                              | 16                        | 0               | 0                | 0                           | 22         |
| veljača       | 7                              | 12                        | 0               | 3                | 0                           | 22         |
| ožujak        | 5                              | 6                         | 0               | 2                | 0                           | 13         |
| travanj       | 3                              | 6                         | 0               | 1                | 1                           | 11         |
| svibanj       | 5                              | 15                        | 1               | 1                | 0                           | 22         |
| lipanj        | 2                              | 9                         | 0               | 2                | 0                           | 13         |
| srpanj        | 4                              | 14                        | 2               | 4                | 0                           | 24         |
| kolovoz       | 6                              | 16                        | 1               | 1                | 1                           | 25         |
| rujan         | 5                              | 6                         | 0               | 1                | 0                           | 12         |
| listopad      | 6                              | 15                        | 1               | 0                | 0                           | 22         |
| studen        | 6                              | 8                         | 0               | 1                | 0                           | 15         |
| prosina       | 8                              | 14                        | 0               | 2                | 0                           | 24         |
| <b>Ukupno</b> | <b>63</b>                      | <b>137</b>                | <b>5</b>        | <b>18</b>        | <b>2</b>                    | <b>225</b> |

Tablica 21. Broj prometnih nesreća prema vrstama u razdoblju od 2014. - 2016. po mjesecima (14 - 18)

| Mjesec   | Vrste prometnih nesreća |                               |                                 |                  |                  | Ukupno |
|----------|-------------------------|-------------------------------|---------------------------------|------------------|------------------|--------|
|          | ostalo                  | udar vozila u objekt na cesti | udar vozila u objekt kraj ceste | domaća životinja | divlja životinja |        |
| siječanj | 2                       | 2                             | 1                               | 0                | 1                | 6      |
| veljača  | 2                       | 2                             | 3                               | 0                | 0                | 7      |
| ožujak   | 5                       | 0                             | 2                               | 0                | 0                | 7      |
| travanj  | 1                       | 1                             | 3                               | 0                | 2                | 7      |
| svibanj  | 6                       | 0                             | 3                               | 2                | 0                | 11     |
| lipanj   | 1                       | 1                             | 0                               | 0                | 1                | 3      |
| srpanj   | 2                       | 1                             | 2                               | 0                | 1                | 6      |
| kolovoz  | 5                       | 4                             | 7                               | 0                | 0                | 16     |
| rujan    | 3                       | 2                             | 5                               | 1                | 0                | 11     |
| listopad | 3                       | 2                             | 3                               | 0                | 1                | 9      |
| studen   | 4                       | 3                             | 5                               | 0                | 1                | 13     |

|                 |           |           |           |          |          |            |
|-----------------|-----------|-----------|-----------|----------|----------|------------|
| <b>prosinac</b> | <b>1</b>  | <b>2</b>  | <b>3</b>  | <b>1</b> | <b>0</b> | <b>7</b>   |
| <b>Ukupno</b>   | <b>35</b> | <b>20</b> | <b>37</b> | <b>4</b> | <b>7</b> | <b>103</b> |

Najveći broj nesreća iz suprotnih smjerova dešava se nedjeljom i srijedom. Kod bočnog sudara svi dani su podjednako opterećeni osim utorka (Tablica 22.). Vožnjom u slijedu dešava se najviše petkom dok vožnja unatrag ima podjednako opterećene sve dane.

Tablica 22. Broj prometnih nesreća prema vrstama u razdoblju od 2014. - 2016. po danima (01- 05)

| Dan                | Vrste prometnih nesreća |             |                  |                  |                | Ukupno     |
|--------------------|-------------------------|-------------|------------------|------------------|----------------|------------|
|                    | iz suprotnih smjerova   | bočni sudar | usporedna vožnja | vožnja u slijedu | vožnja unatrag |            |
| <b>ponedjeljak</b> | 6                       | 18          | 1                | 7                | 3              | <b>35</b>  |
| <b>utorak</b>      | 9                       | 9           | 1                | 9                | 5              | <b>33</b>  |
| <b>srijeda</b>     | 16                      | 20          | 2                | 4                | 7              | <b>49</b>  |
| <b>četvrtak</b>    | 8                       | 16          | 2                | 6                | 2              | <b>34</b>  |
| <b>petak</b>       | 12                      | 17          | 2                | 14               | 3              | <b>48</b>  |
| <b>subota</b>      | 7                       | 14          | 0                | 8                | 5              | <b>34</b>  |
| <b>nedjelja</b>    | 17                      | 12          | 1                | 8                | 4              | <b>42</b>  |
| <b>Ukupno</b>      | <b>75</b>               | <b>106</b>  | <b>9</b>         | <b>56</b>        | <b>29</b>      | <b>275</b> |

Parkirana vozila najviše se oštećuju tijekom vikenda kao što se vidi iz priloženog (Tablica 23.). Vikend i izlasci su najveći razlog slijetanja vozila. Kod naleta na pješaka i biciklista su podaci ravnomjerni.

Tablica 23. Broj prometnih nesreća prema vrstama u razdoblju od 2014. - 2016. po mjesecima (06 - 11)

| Dan                | Vrste prometnih nesreća        |                           |                 |                  |                             | Ukupno     |
|--------------------|--------------------------------|---------------------------|-----------------|------------------|-----------------------------|------------|
|                    | udar vozila u parkirano vozilo | slijetanje vozila s ceste | nalet na bicikl | nalet na pješaka | nalet na motocikl ili moped |            |
| <b>ponedjeljak</b> | 12                             | 19                        | 2               | 4                | 0                           | <b>37</b>  |
| <b>utorak</b>      | 8                              | 12                        | 0               | 3                | 2                           | <b>25</b>  |
| <b>srijeda</b>     | 5                              | 22                        | 0               | 3                | 0                           | <b>30</b>  |
| <b>četvrtak</b>    | 5                              | 18                        | 0               | 2                | 0                           | <b>25</b>  |
| <b>petak</b>       | 9                              | 10                        | 2               | 4                | 0                           | <b>25</b>  |
| <b>subota</b>      | 11                             | 29                        | 1               | 0                | 0                           | <b>41</b>  |
| <b>nedjelja</b>    | 13                             | 27                        | 0               | 2                | 0                           | <b>42</b>  |
| <b>Ukupno</b>      | <b>63</b>                      | <b>137</b>                | <b>5</b>        | <b>18</b>        | <b>2</b>                    | <b>225</b> |

Analizom je utvrđeno da su nesreće povezane s udarom vozila u objekt na cesti ili kraj ceste osciliraju iz dana u dan (Tablica 24.). Nalet na životinje događa se skoro u svakom danu osim utorka. Lako se može zaključiti iz priloženih tablica da se većina nesreća u odnosu na vrstu nesreće događa upravo vikendom.

Tablica 24. Broj prometnih nesreća prema vrstama u razdoblju od 2014. - 2016. po mjesecima (14 - 18)

| Dan                | Vrste prometnih nesreća |                               |                                 |                  |                  | Ukupno     |
|--------------------|-------------------------|-------------------------------|---------------------------------|------------------|------------------|------------|
|                    | ostalo                  | udar vozila u objekt na cesti | udar vozila u objekt kraj ceste | domaća životinja | divlja životinja |            |
| <b>ponedjeljak</b> | 5                       | 1                             | 6                               | 2                | 1                | <b>15</b>  |
| <b>utorak</b>      | 5                       | 4                             | 6                               | 0                | 1                | <b>16</b>  |
| <b>srijeda</b>     | 7                       | 4                             | 6                               | 0                | 0                | <b>17</b>  |
| <b>četvrtak</b>    | 7                       | 2                             | 2                               | 1                | 1                | <b>13</b>  |
| <b>petak</b>       | 6                       | 5                             | 4                               | 0                | 1                | <b>16</b>  |
| <b>subota</b>      | 3                       | 2                             | 6                               | 0                | 2                | <b>13</b>  |
| <b>nedjelja</b>    | 2                       | 2                             | 7                               | 1                | 1                | <b>13</b>  |
| <b>Ukupno</b>      | <b>35</b>               | <b>20</b>                     | <b>37</b>                       | <b>4</b>         | <b>7</b>         | <b>103</b> |

### 5.3. Analiza podataka o okruženju pri događanju prometnih nesreća

Tablice 25., 26., 27. prikazuju podatke o broju prometnih nesreća s obzirom na uređenost okoliša, održavanost okoliša i izraziti nedostaci u okolišu za tri analizirane godine (2014. – 2016.). S obzirom na uređen okoliš dogodilo se 81,5 % prometnih nesreća dok 13,5 % otpada na stalno održavane ceste, a ostatak se odnosi na izrazite nedostatke u okolišu (Tablica 25.).

Tablica 25. Broj prometnih nesreća prema uređenosti okoliša za trogodišnju analizu (01 - 05)

| Okoliš                              | Vrste prometnih nesreća |             |                  |                  |                | Ukupno     |
|-------------------------------------|-------------------------|-------------|------------------|------------------|----------------|------------|
|                                     | iz suprotnih smjerova   | bočni sudar | usporedna vožnja | vožnja u slijedu | vožnja unatrag |            |
| <b>uređen</b>                       | 57                      | 89          | 8                | 49               | 21             | <b>224</b> |
| <b>stalno održavan</b>              | 12                      | 15          | 1                | 5                | 4              | <b>37</b>  |
| <b>izraziti nedostaci u okolišu</b> | 6                       | 2           | 0                | 2                | 4              | <b>14</b>  |
| <b>Ukupno</b>                       | <b>75</b>               | <b>106</b>  | <b>9</b>         | <b>56</b>        | <b>29</b>      | <b>275</b> |



S obzirom na uređen okoliš dogodilo se 74,2 % prometnih nesreća dok 15,1 % otpada na stalno održavane ceste, a ostatak se odnosi na izrazite nedostatke u okolišu (Tablica 26.).

Tablica 26. Broj prometnih nesreća prema uređenosti okoliša za trogodišnju analizu(06 - 11)

| Okoliš                               | Vrste prometnih nesreća        |                           |                 |                  |                             | Ukupno     |
|--------------------------------------|--------------------------------|---------------------------|-----------------|------------------|-----------------------------|------------|
|                                      | udar vozila u parkirano vozilo | slijetanje vozila s ceste | nalet na bicikl | nalet na pješaka | nalet na motocikl ili moped |            |
| <b>uređen</b>                        | 49                             | 97                        | 5               | 14               | 2                           | <b>167</b> |
| <b>stalno održavan</b>               | 9                              | 24                        | 0               | 1                | 0                           | <b>34</b>  |
| <b>izraziti nedostatci u okolišu</b> | 5                              | 16                        | 0               | 3                | 0                           | <b>24</b>  |
| <b>Ukupno</b>                        | <b>63</b>                      | <b>137</b>                | <b>5</b>        | <b>18</b>        | <b>2</b>                    | <b>225</b> |

Iz navedenih tablica može se zaključiti da je u gotovo 80 % prometnih nesreća okoliš bio uređen, a ostatak otpada na stalno održavan okoliš i izrazite nedostatke u okolišu.

Tablica 27. Broj prometnih nesreća prema uređenosti okoliša za trogodišnju analizu(14 - 18)

| Okoliš                               | Vrste prometnih nesreća |                               |                                 |                  |                  | Ukupno     |
|--------------------------------------|-------------------------|-------------------------------|---------------------------------|------------------|------------------|------------|
|                                      | ostalo                  | udar vozila u objekt na cesti | udar vozila u objekt kraj ceste | domaća životinja | divlja životinja |            |
| <b>uređen</b>                        | 25                      | 17                            | 32                              | 4                | 6                | <b>84</b>  |
| <b>stalno održavan</b>               | 3                       | 1                             | 5                               | 0                | 1                | <b>10</b>  |
| <b>izraziti nedostatci u okolišu</b> | 7                       | 2                             | 0                               | 0                | 0                | <b>9</b>   |
| <b>Ukupno</b>                        | <b>35</b>               | <b>20</b>                     | <b>37</b>                       | <b>4</b>         | <b>7</b>         | <b>103</b> |

#### 5.4. Analiza podataka o cestovnoj infrastrukturi pri događanju prometnih nesreća

Prilikom analiziranja cestovne infrastrukture proučavat će se karakteristike cesta, stanje kolničkog zastora. U karakteristike ceste spadaju: T raskrižja, Y raskrižja, četverokrako raskrižje, kružni tok i ostali elementi. U nastavku su prikazani podatci o broju prometnih nesreća s obzirom na karakteristike ceste (Tablica 28., 29., 30.).

Prema karakteristikama ceste prometne nesreće iz suprotnih smjerova najviše se dešavaju u zavojima i na ravnim cestovnim potezima (Tablica 28.). Na T – raskrižju te na ravnim potezima ceste događa se najviše bočnih sudara po 29 za jednu i drugu skupinu. Od ostalih treba izdvojiti vožnju u slijedu gdje se najviše nesreće događaju na ravnim potezima ceste.

Tablica 28. Broj prometnih nesreća prema karakteristikama ceste za razdoblje od 2014. - 2016

| Karakteristike ceste              | Vrste prometnih nesreća |             |                   |                  |                | Ukupno     |
|-----------------------------------|-------------------------|-------------|-------------------|------------------|----------------|------------|
|                                   | iz suprotnih smjerova   | bočni sudar | usporredna vožnja | vožnja u slijedu | vožnja unatrag |            |
| T-raskrižje                       | 9                       | 29          | 1                 | 15               | 1              | 55         |
| Y-raskrižje                       | 5                       | 6           | 0                 | 4                | 0              | 15         |
| četverokrako raskrižje            | 2                       | 15          | 0                 | 4                | 1              | 22         |
| kružni tok                        | 0                       | 0           | 0                 | 1                | 0              | 1          |
| ostalo (raskrižje)                | 0                       | 3           | 0                 | 0                | 3              | 6          |
| most                              | 0                       | 0           | 0                 | 0                | 0              | 0          |
| tunel                             | 0                       | 0           | 0                 | 0                | 0              | 0          |
| svjetlosna signalizacija ispravna | 0                       | 0           | 0                 | 1                | 0              | 1          |
| zavoj                             | 40                      | 15          | 1                 | 10               | 2              | 68         |
| ravni cestovni potez              | 19                      | 29          | 6                 | 21               | 9              | 84         |
| parkiralište                      | 0                       | 8           | 0                 | 0                | 10             | 18         |
| ostalo (cesta)                    | 0                       | 1           | 1                 | 0                | 3              | 5          |
| pješачka zona                     | 0                       | 0           | 0                 | 0                | 0              | 0          |
| <b>Ukupno</b>                     | <b>75</b>               | <b>106</b>  | <b>9</b>          | <b>56</b>        | <b>29</b>      | <b>275</b> |

Po 18 nesreća na parkiralištu i ravnom cestovnom zavoju za prometne nesreće u kojima sudjeluje parkirano vozilo (Tablica 29.). Naviše slijetanja s ceste vozilom događa se na zavojima s 99 nesreća, dok 27 se odnosi na ravni cestovni zavoj.

Tablica 29. Broj prometnih nesreća prema karakteristikama ceste za razdoblje od 2014. - 2016

| Karakteristike ceste | Vrste prometnih nesreća        |                           |                 |                  |                             | Ukupno |
|----------------------|--------------------------------|---------------------------|-----------------|------------------|-----------------------------|--------|
|                      | udar vozila u parkirano vozilo | slijetanje vozila s ceste | nalet na bicikl | nalet na pješaka | nalet na motocikl ili moped |        |
| T-raskrižje          | 4                              | 4                         | 1               | 4                | 0                           | 13     |

|                                   |           |            |          |           |          |            |
|-----------------------------------|-----------|------------|----------|-----------|----------|------------|
| Y-raskrižje                       | 0         | 2          | 0        | 0         | 0        | 2          |
| četverokrako raskrižje            | 3         | 1          | 0        | 2         | 0        | 6          |
| kružni tok                        | 0         | 2          | 0        | 0         | 0        | 2          |
| ostalo (raskrižje)                | 3         | 0          | 0        | 0         | 0        | 3          |
| most                              | 0         | 1          | 0        | 0         | 0        | 1          |
| tunel                             | 0         | 1          | 0        | 0         | 0        | 1          |
| svjetlosna signalizacija ispravna | 0         | 0          | 0        | 0         | 0        | 0          |
| zavoj                             | 15        | 99         | 2        | 1         | 0        | 117        |
| ravni cestovni potez              | 18        | 27         | 1        | 11        | 2        | 59         |
| parkiralište                      | 18        | 0          | 0        | 0         | 0        | 18         |
| ostalo (cesta)                    | 1         | 0          | 0        | 0         | 0        | 1          |
| pješačka zona                     | 1         | 0          | 1        | 0         | 0        | 2          |
| <b>Ukupno</b>                     | <b>63</b> | <b>137</b> | <b>5</b> | <b>18</b> | <b>2</b> | <b>225</b> |

Udar vozila u objekt na cesti te udar vodila u objekt kraj ceste najviše se dešava na ravnim dijelovima cestovne mreže (Tablica 30.).

Tablica 30. Broj prometnih nesreća prema karakteristikama ceste za razdoblje od 2014. - 2016

| Karakteristike ceste              | Vrste prometnih nesreća |                               |                                 |                  |                  | Ukupno     |
|-----------------------------------|-------------------------|-------------------------------|---------------------------------|------------------|------------------|------------|
|                                   | ostalo                  | udar vozila u objekt na cesti | udar vozila u objekt kraj ceste | domaća životinja | divlja životinja |            |
| T-raskrižje                       | 4                       | 0                             | 4                               | 1                | 0                | 9          |
| Y-raskrižje                       | 0                       | 0                             | 1                               | 0                | 0                | 1          |
| četverokrako raskrižje            | 1                       | 0                             | 1                               | 0                | 0                | 2          |
| kružni tok                        | 0                       | 0                             | 1                               | 0                | 0                | 1          |
| ostalo (raskrižje)                | 3                       | 3                             | 1                               | 0                | 0                | 7          |
| most                              | 0                       | 0                             | 1                               | 0                | 0                | 1          |
| tunel                             | 0                       | 0                             | 0                               | 0                | 0                | 0          |
| svjetlosna signalizacija ispravna | 0                       | 0                             | 0                               | 0                | 0                | 0          |
| zavoj                             | 6                       | 3                             | 8                               | 2                | 2                | 21         |
| ravni cestovni potez              | 12                      | 11                            | 16                              | 1                | 5                | 45         |
| parkiralište                      | 4                       | 1                             | 2                               | 0                | 0                | 7          |
| ostalo (cesta)                    | 5                       | 2                             | 2                               | 0                | 0                | 9          |
| pješačka zona                     | 0                       | 0                             | 0                               | 0                | 0                | 0          |
| <b>Ukupno</b>                     | <b>35</b>               | <b>20</b>                     | <b>37</b>                       | <b>4</b>         | <b>7</b>         | <b>103</b> |

Podatci o prometnim nesrećama s obzirom na stanje kolničkog zastora (Tablica 31., 32., 33.). Kolnički zastor može biti dobar, manje oštećenja i loš.

Na dobrom kolničkom zastoru desile su se 63 nesreće iz suprotnih smjerova, 96 nesreća odnosi se na bočni sudar. Za vožnju u slijedu na kolničkom zastoru koji je ocijenjen s dobar dogodilo se 52 prometne nesreće, a 27 za vožnju unatrag.

Tablica 31. Broj prometnih nesreća prema stanju kolničkog zastora za razdoblje od 2014. - 2016

| Kolnički zastor        | Vrste prometnih nesreća |             |                  |                  |                | Ukupno     |
|------------------------|-------------------------|-------------|------------------|------------------|----------------|------------|
|                        | iz suprotnih smjerova   | bočni sudar | usporodna vožnja | vožnja u slijedu | vožnja unatrag |            |
| <b>dobar</b>           | 63                      | 96          | 9                | 52               | 27             | <b>247</b> |
| <b>manja oštećenja</b> | 5                       | 9           | 0                | 2                | 2              | <b>18</b>  |
| <b>loš</b>             | 7                       | 1           | 0                | 2                | 0              | <b>10</b>  |
| <b>Ukupno</b>          | <b>75</b>               | <b>106</b>  | <b>9</b>         | <b>56</b>        | <b>29</b>      | <b>275</b> |

Ako se analiziraju podaci iz tablice 32., zabilježena su 54 udara vozila u parkirano vozilo, 105 slijetanja s ceste te 18 naleta na pješake pri dobrom kolničkom zastoru.

Tablica 32. Broj prometnih nesreća prema stanju kolničkog zastora za razdoblje od 2014. - 2016

| Kolnički zastor        | Vrste prometnih nesreća        |                           |                 |                  |                             | Ukupno     |
|------------------------|--------------------------------|---------------------------|-----------------|------------------|-----------------------------|------------|
|                        | udar vozila u parkirano vozilo | slijetanje vozila s ceste | nalet na bicikl | nalet na pješaka | nalet na motocikl ili moped |            |
| <b>dobar</b>           | 54                             | 105                       | 3               | 18               | 2                           | <b>182</b> |
| <b>manja oštećenja</b> | 6                              | 16                        | 1               | 0                | 0                           | <b>23</b>  |
| <b>loš</b>             | 3                              | 16                        | 1               | 0                | 0                           | <b>20</b>  |
| <b>Ukupno</b>          | <b>63</b>                      | <b>137</b>                | <b>5</b>        | <b>18</b>        | <b>2</b>                    | <b>225</b> |

Udar vozila u objekt na cesti ima 18 prometnih nesreća, a udar vozila u objekt kraj ceste ukupno 36 nesreća na dobar kolnički zastori samo tri nesreće za loš zastor (Tablica 33.).

Tablica 33. Broj prometnih nesreća prema stanju kolničkog zastora za razdoblje od 2014. - 2016

|                        | Vrste prometnih nesreća |                               |                                 |                  |                  | Ukupno     |
|------------------------|-------------------------|-------------------------------|---------------------------------|------------------|------------------|------------|
|                        | ostalo                  | udar vozila u objekt na cesti | udar vozila u objekt kraj ceste | domaća životinja | divlja životinja |            |
| <b>Kolnički zastor</b> |                         |                               |                                 |                  |                  |            |
| <b>dobar</b>           | 29                      | 18                            | 36                              | 4                | 7                | <b>94</b>  |
| <b>manja oštećenja</b> | 2                       | 0                             | 0                               | 0                | 0                | <b>2</b>   |
| <b>loš</b>             | 4                       | 2                             | 1                               | 0                | 0                | <b>7</b>   |
| <b>Ukupno</b>          | <b>35</b>               | <b>20</b>                     | <b>37</b>                       | <b>4</b>         | <b>7</b>         | <b>103</b> |

## 5.5. Analiza podataka o prometnim uvjetima pri događanju prometnih nesreća

U ovom poglavlju analizirane su vrste prometnih nesreća po ograničenju brzine, zatim po vertikalnoj signalizaciji i na kraju prema horizontalnoj signalizaciji. Tablice 34., 35., 36. prikazuju analizu prometnih nesreća po ograničenju. Tablice 37., 38., 39. prikazuje prometne nesreće prema vertikalnoj signalizaciji, a Tablice 40., 41., 42. odnose se na horizontalnu signalizaciju.

Pri ograničenju od 50 km/sat desile su se 52 nesreće iz suprotnih smjerova, kao i za 85 prometnih nesreća kod bočnog sudara (Tablica 34.). Za vožnju u slijedu pri ograničenju od 50 km/sat dogodilo se 41 prometna nesreća, a kod vožnje unatrag 25 prometnih nesreća za istu brzinu.

Tablica 34. Broj prometnih nesreća prema ograničenju brzine za razdoblje od 2014. - 2016

| Ograničenje brzine km/sat | Vrste prometnih nesreća |             |                  |                  |                | Ukupno |
|---------------------------|-------------------------|-------------|------------------|------------------|----------------|--------|
|                           | iz suprotnih smjerova   | bočni sudar | usporodna vožnja | vožnja u slijedu | vožnja unatrag |        |
|                           |                         |             |                  |                  |                |        |

|               |           |            |          |           |           |            |
|---------------|-----------|------------|----------|-----------|-----------|------------|
| <b>20</b>     | 0         | 1          | 0        | 0         | 0         | <b>1</b>   |
| <b>30</b>     | 5         | 5          | 2        | 3         | 3         | <b>18</b>  |
| <b>40</b>     | 7         | 4          | 0        | 2         | 0         | <b>13</b>  |
| <b>50</b>     | 52        | 85         | 7        | 41        | 25        | <b>210</b> |
| <b>60</b>     | 4         | 4          | 0        | 7         | 0         | <b>15</b>  |
| <b>70</b>     | 3         | 4          | 0        | 1         | 0         | <b>8</b>   |
| <b>80</b>     | 1         | 1          | 0        | 0         | 1         | <b>3</b>   |
| <b>90</b>     | 3         | 2          | 0        | 2         | 0         | <b>7</b>   |
| <b>130</b>    | 0         | 0          | 0        | 0         | 0         | <b>0</b>   |
| <b>Ukupno</b> | <b>75</b> | <b>106</b> | <b>9</b> | <b>56</b> | <b>29</b> | <b>275</b> |

Sudari s parkiranim vozilom pri ograničenju od 50 km/sat ima 58 nesreća dok pri istoj brzini za slijetanje vozila s ceste ima 89 prometnih nesreća (Tablica 35.).

Tablica 35. Broj prometnih nesreća prema ograničenju brzine za razdoblje od 2014. - 2016

| <b>Ograničenje<br/>brzine km/sat</b> | <b>Vrste prometnih nesreća</b>    |                                 |                    |                        |                                   | <b>Ukupno</b> |
|--------------------------------------|-----------------------------------|---------------------------------|--------------------|------------------------|-----------------------------------|---------------|
|                                      | udar vozila u<br>parkirano vozilo | slijetanje<br>vozila s<br>ceste | nalet na<br>bicikl | nalet<br>na<br>pješaka | nalet na<br>motocikl ili<br>moped |               |
| <b>20</b>                            | 2                                 | 0                               | 0                  | 0                      | 0                                 | <b>2</b>      |
| <b>30</b>                            | 2                                 | 4                               | 0                  | 1                      | 0                                 | <b>7</b>      |
| <b>40</b>                            | 0                                 | 7                               | 0                  | 0                      | 0                                 | <b>7</b>      |
| <b>50</b>                            | 58                                | 89                              | 5                  | 16                     | 2                                 | <b>170</b>    |
| <b>60</b>                            | 1                                 | 15                              | 0                  | 0                      | 0                                 | <b>16</b>     |
| <b>70</b>                            | 0                                 | 2                               | 0                  | 1                      | 0                                 | <b>3</b>      |
| <b>80</b>                            | 0                                 | 5                               | 0                  | 0                      | 0                                 | <b>5</b>      |
| <b>90</b>                            | 0                                 | 15                              | 0                  | 0                      | 0                                 | <b>15</b>     |
| <b>130</b>                           | 0                                 | 0                               | 0                  | 0                      | 0                                 | <b>0</b>      |
| <b>Ukupno</b>                        | <b>63</b>                         | <b>137</b>                      | <b>5</b>           | <b>18</b>              | <b>2</b>                          | <b>225</b>    |

Kod ostalih vrsta prometnih nesreća pri 50 km/sat dogodilo se 27 nesreća, te 30 prometnih nesreća pri udaru vozila u objekt kraj ceste (Tablica 36.).

Tablica 36. Broj prometnih nesreća prema ograničenju brzine za razdoblje od 2014. - 2016

| Ograničenje<br>brzine km/sat | Vrste prometnih nesreća |                                  |                                    |                  |                  | Ukupno     |
|------------------------------|-------------------------|----------------------------------|------------------------------------|------------------|------------------|------------|
|                              | ostalo                  | udar vozila u<br>objekt na cesti | udar vozila u<br>objekt kraj ceste | domaća životinja | divlja životinja |            |
| 20                           | 2                       | 8                                | 1                                  | 0                | 0                | 11         |
| 30                           | 3                       | 1                                | 1                                  | 0                | 0                | 5          |
| 40                           | 1                       | 0                                | 2                                  | 0                | 1                | 4          |
| 50                           | 27                      | 8                                | 30                                 | 2                | 1                | 68         |
| 60                           | 1                       | 0                                | 1                                  | 1                | 1                | 4          |
| 70                           | 1                       | 1                                | 0                                  | 0                | 0                | 2          |
| 80                           | 0                       | 0                                | 1                                  | 0                | 1                | 2          |
| 90                           | 0                       | 1                                | 0                                  | 1                | 3                | 5          |
| 130                          | 0                       | 1                                | 1                                  | 0                | 0                | 2          |
| <b>Ukupno</b>                | <b>35</b>               | <b>20</b>                        | <b>37</b>                          | <b>4</b>         | <b>7</b>         | <b>103</b> |

Vertikalna (okomita) signalizacija – sastoji se od sljedećih potkategorija: prometni znakovi, putokazne ploče, konzole i portali, promjenjiva (dinamička) signalizacija i turistička signalizacija [14]. Kod 88 % prometnih nesreća vertikalna je signalizacija bila dobra, dok je kod 12 % prometnih nesreća ona bila oštećena, loša ili je nije ni bilo (Tablica 37.).

Tablica 37. Broj prometnih nesreća prema kvaliteti vertikalne signalizacije za razdoblje od 2014. - 2016

| Kvaliteta vertikalne<br>signalizacije | Vrste prometnih nesreća  |                |                     |                     |                   | Ukupno     |
|---------------------------------------|--------------------------|----------------|---------------------|---------------------|-------------------|------------|
|                                       | iz suprotnih<br>smjerova | bočni<br>sudar | usporedna<br>vožnja | vožnja u<br>slijedu | vožnja<br>unatrag |            |
| dobara                                | 54                       | 71             | 7                   | 48                  | 12                | 192        |
| oštećena                              | 2                        | 2              | 1                   | 2                   | 0                 | 7          |
| loša                                  | 7                        | 9              | 0                   | 2                   | 1                 | 19         |
| nema je                               | 12                       | 24             | 1                   | 4                   | 16                | 57         |
| <b>Ukupno</b>                         | <b>75</b>                | <b>106</b>     | <b>9</b>            | <b>56</b>           | <b>29</b>         | <b>218</b> |

Kod 80 % prometnih nesreća vertikalna je signalizacija bila dobra, dok je kod 20 % prometnih nesreća ona bila oštećena, loša ili je nije ni bilo (Tablica 38.).

Tablica 38. Broj prometnih nesreća prema kvaliteti vertikalne signalizacije za razdoblje od 2014. - 2016

| Kvaliteta vertikalne signalizacije | Vrste prometnih nesreća        |                           |                 |                  |                             | Ukupno     |
|------------------------------------|--------------------------------|---------------------------|-----------------|------------------|-----------------------------|------------|
|                                    | udar vozila u parkirano vozilo | slijetanje vozila s ceste | nalet na bicikl | nalet na pješaka | nalet na motocikl ili moped |            |
| <b>dobara</b>                      | 33                             | 84                        | 3               | 8                | 2                           | <b>130</b> |
| <b>oštećena</b>                    | 0                              | 9                         | 0               | 1                | 0                           | <b>10</b>  |
| <b>loša</b>                        | 5                              | 16                        | 1               | 0                | 0                           | <b>22</b>  |
| <b>nema je</b>                     | 25                             | 28                        | 1               | 9                | 0                           | <b>63</b>  |
| <b>Ukupno</b>                      | <b>63</b>                      | <b>137</b>                | <b>5</b>        | <b>18</b>        | <b>2</b>                    | <b>162</b> |

Kod 89 % prometnih nesreća vertikalna je signalizacija bila dobra, dok je kod 11 % prometnih nesreća ona bila oštećena, loša ili je nije ni bilo (Tablica 39.).

Tablica 39. Broj prometnih nesreća prema kvaliteti vertikalne signalizacije za razdoblje od 2014. - 2016

| Kvaliteta vertikalne signalizacije | Vrste prometnih nesreća |                               |                                 |                  |                  | Ukupno    |
|------------------------------------|-------------------------|-------------------------------|---------------------------------|------------------|------------------|-----------|
|                                    | ostalo                  | udar vozila u objekt na cesti | udar vozila u objekt kraj ceste | domaća životinja | divlja životinja |           |
| <b>dobara</b>                      | 16                      | 17                            | 24                              | 3                | 5                | <b>65</b> |
| <b>oštećena</b>                    | 0                       | 1                             | 1                               | 0                | 0                | <b>2</b>  |
| <b>loša</b>                        | 4                       | 0                             | 2                               | 0                | 0                | <b>6</b>  |
| <b>nema je</b>                     | 15                      | 2                             | 10                              | 1                | 2                | <b>30</b> |
| <b>Ukupno</b>                      | <b>35</b>               | <b>20</b>                     | <b>37</b>                       | <b>4</b>         | <b>7</b>         | <b>73</b> |

Horizontalna (vodoravna) signalizacija – sastoji se od sljedećih potkategorija: uzdužne oznake, poprečne oznake, ostale oznake, čišćenje horizontalne (vodoravne) prometne signalizacije.

Kod 90 % prometnih nesreća vertikalna je signalizacija bila dobra, dok je kod 10 % prometnih nesreća ona bila oštećena, loša ili je nije ni bilo (Tablica 39.).



Tablica 40. Broj prometnih nesreća prema kvaliteti horizontalne signalizacije za razdoblje od 2014. - 2016

| Kvaliteta horizontalne signalizacije | Vrste prometnih nesreća |             |                  |                  |                | Ukupno     |
|--------------------------------------|-------------------------|-------------|------------------|------------------|----------------|------------|
|                                      | iz suprotnih smjerova   | bočni sudar | usporedna vožnja | vožnja u slijedu | vožnja unatrag |            |
| dobara                               | 54                      | 71          | 8                | 50               | 14             | <b>197</b> |
| oštećena                             | 2                       | 6           | 1                | 2                | 0              | <b>11</b>  |
| loša                                 | 3                       | 5           | 0                | 2                | 1              | <b>11</b>  |
| nema je                              | 16                      | 24          | 0                | 2                | 14             | <b>56</b>  |
| <b>Ukupno</b>                        | <b>75</b>               | <b>106</b>  | <b>9</b>         | <b>56</b>        | <b>29</b>      | <b>219</b> |

Kod 83 % prometnih nesreća vertikalna je signalizacija bila dobra, dok je kod 17 % prometnih nesreća ona bila oštećena, loša ili je nije ni bilo (Tablica 41.).

Tablica 41. Broj prometnih nesreća prema kvaliteti horizontalne signalizacije za razdoblje od 2014. - 2016

| Kvaliteta horizontalne signalizacije | Vrste prometnih nesreća        |                           |                 |                  |                             | Ukupno     |
|--------------------------------------|--------------------------------|---------------------------|-----------------|------------------|-----------------------------|------------|
|                                      | udar vozila u parkirano vozilo | slijetanje vozila s ceste | nalet na bicikl | nalet na pješaka | nalet na motocikl ili moped |            |
| dobara                               | 31                             | 95                        | 3               | 10               | 2                           | <b>141</b> |
| oštećena                             | 2                              | 8                         | 0               | 1                | 0                           | <b>11</b>  |
| loša                                 | 5                              | 11                        | 0               | 1                | 0                           | <b>17</b>  |
| nema je                              | 25                             | 23                        | 2               | 6                | 0                           | <b>56</b>  |
| <b>Ukupno</b>                        | <b>63</b>                      | <b>137</b>                | <b>5</b>        | <b>18</b>        | <b>2</b>                    | <b>169</b> |

Kod 88 % prometnih nesreća vertikalna je signalizacija bila dobra, dok je kod 12 % prometnih nesreća ona bila oštećena, loša ili je nije ni bilo (Tablica 41.).

Tablica 42. Broj prometnih nesreća prema kvaliteti horizontalne signalizacije za razdoblje od 2014. - 2016

| Kvaliteta horizontalne signalizacije | Vrste prometnih nesreća |                               |                                 |                  |                  | Ukupno    |
|--------------------------------------|-------------------------|-------------------------------|---------------------------------|------------------|------------------|-----------|
|                                      | ostalo                  | udar vozila u objekt na cesti | udar vozila u objekt kraj ceste | domaća životinja | divlja životinja |           |
| dobara                               | 17                      | 18                            | 25                              | 3                | 7                | <b>70</b> |
| oštećena                             | 1                       | 1                             | 1                               | 0                | 0                | <b>3</b>  |
| loša                                 | 4                       | 0                             | 3                               | 0                | 0                | <b>7</b>  |
| nema je                              | 13                      | 1                             | 8                               | 1                | 0                | <b>23</b> |
| <b>Ukupno</b>                        | <b>35</b>               | <b>20</b>                     | <b>37</b>                       | <b>4</b>         | <b>7</b>         | <b>80</b> |

## 6. ANALIZA OPASNIH MJESTA U GRADU IMOTSKOM

Određivanja opasnih mjesta podrazumijeva postupak određivanja mjesta na cestovnoj prometnoj mreži gdje se događaju učestale prometne nesreće u odnosu na druga slična mjesta. Identifikacije opasnih mjesta zasnovane su na podacima svake prometne nesreće na području Grada Imotskog tijekom 2014., 2015. i 2016. godine.

### 6.1. Metodologija definiranja opasnih mjesta

Analizom znanstvene i stručne literature u kojoj se obrađuje područje sigurnosti cestovnog prometa, nema jedinstvenog definiranog pojma opasnog mjesta na cestama. Općenito, takvo se mjesto može smatrati dionica ceste ili određena lokacija na kojoj se događa veliki broj prometnih nesreća, odnosno na kojoj postoji visok rizik od događanja prometnih nesreća ili se one događaju češće nego na drugim dijelovima cestovne mreže. U stručnoj literaturi, kako domaćoj tako i stranoj, ne postoji jednoznačno nazivlje pojma opasno mjesto na cestama, nego se koriste različite izvedenice kao što su *black spot*, *hot spot*, *dangerous accident locations*, *hazardous road location*, *hazardous road sections*, *dangerous roads or problem roads*. [1]

U domaćoj literaturi takva mjesta nazivaju se i opasna cestovna lokacija ili "crne točke" cestovnog prometa. Domaći autori različito interpretiraju pojam opasnih mjesta pa tako pojedini autori definiraju opasno mjesto kao dijelove ceste na kojima se događa veći broj prometnih nesreća, s ljudskim žrtvama i većom materijalnom štetom, dok drugi autori navode da su opasne cestovne lokacije ili "crne točke" mjesta na cesti na kojima je rizik od prometnih nesreća značajno veći nego na drugim cestovnim lokacijama. [4]

Prometnih nesreća na cestama u Republici Hrvatskoj uobičajeno se dijeli na:

a) mjesta na kojima se najčešće događaju prometne nesreće – opasno mjesto, kojim se smatra mjesto na cesti male duljine na kojima se gomilaju nesreće u određenom vremenskom razdoblju. Opasna mjesta najčešće su određena područjem raskrižja ili zavoja.

Također, opasnim mjestom se može smatrati i ograničeni dio ceste ili odsječak ceste do 300 m duljine.

b) cestovne dionice na kojima se najčešće događaju nesreće se odnosi na pravce koji obuhvaćaju dulje dionice ceste. Istraživanje obuhvaća dio ceste duljine od 300 metara do 1000 metara, jer se obilježja izgradnje naselja mijenjaju na kraćim razdaljinama pa su gustoće nesreća različite vrijednosti. [15]

Opasnim se mjestom može nazvati raskrižje ili odsječak ceste duljine do 300 metara, uz uvjet da najmanje jedan od triju kriterija mora biti ispunjen:

- 12 ili više prometnih nesreća s ozlijeđenim osobama u protekle 3 godine.
- 3 ili više istovrsnih prometnih nesreća s ozlijeđenim osobama u tri godine (ista skupina sudionika, isti pravci kretanja, iste konfliktne točke i dr.)
- 15 ili više prometnih nesreća (ukupan broj nesreća – sve nesreće) u tri godine [16].

Opasna mjesta su i ona mjesta na kojima se učestalost prometnih nesreća nalazi blizu dostizanja graničnog broja definiranih prema gore navedenim kriterijima. Određene na osnovu najčešće primijenjenih kriterija u većini zapadno europskih zemalja s jedne strane te naših dosadašnjih iskustava, financijskih i drugih potencijala i pripravnosti ulaganja u sigurnost prometa s druge strane[12].

Prilikom analize prometnih nesreća i određivanju potencijalno opasnih mjesta, posebnu pozornost potrebno je usmjeriti na sljedeća mjesta ili dionice:

- Sjecište ceste i prilaznih puteva školama u neposrednoj blizini škola, dječjih vrtića i slično
- Područja s visokim stupnjem nazočnosti pješaka
- Područja stajališta javnog prijevoza
- Ceste s povećanim udjelom biciklista, odnosno sjecišta cesta s biciklističkim stazama
- Dionice cesta s previsokom razinom brzine, neprilagođene okolini.

Određivanje opasnih mjesta u drugim zemljama nije standardizirano te ne postoji univerzalna metoda primjenjiva za sve zemlje. Svaka od zemlja određuje po kojim će kriterijima određena dionica ili mjesto biti proglašeno opasnim.

## 6.2. Analiza opasnih mjesta

Uz pomoću QGIS programskog alata u nastavku su izrađene i prikazane toplinske karte prometnih nesreća. Za prostorni prikaz raspodjele gustoće prometnih nesreća tematskih karata korištena je metoda Quadratic Kernel Density. Toplinskim kartama prikazana su mjesta s povećanom koncentracijom prometnih nesreća. Na kartama su različite koncentracije prometnih nesreća prikazane različitim bojama. Svijetle nijanse žute boje ukazuju na manju gustoću prometnih nesreća, pri čemu tamne nijanse crvene boje ukazuju na veću gustoću prometnih nesreća. Tamna nijansa crvene boje ukazuje na središnji dio žarišta.

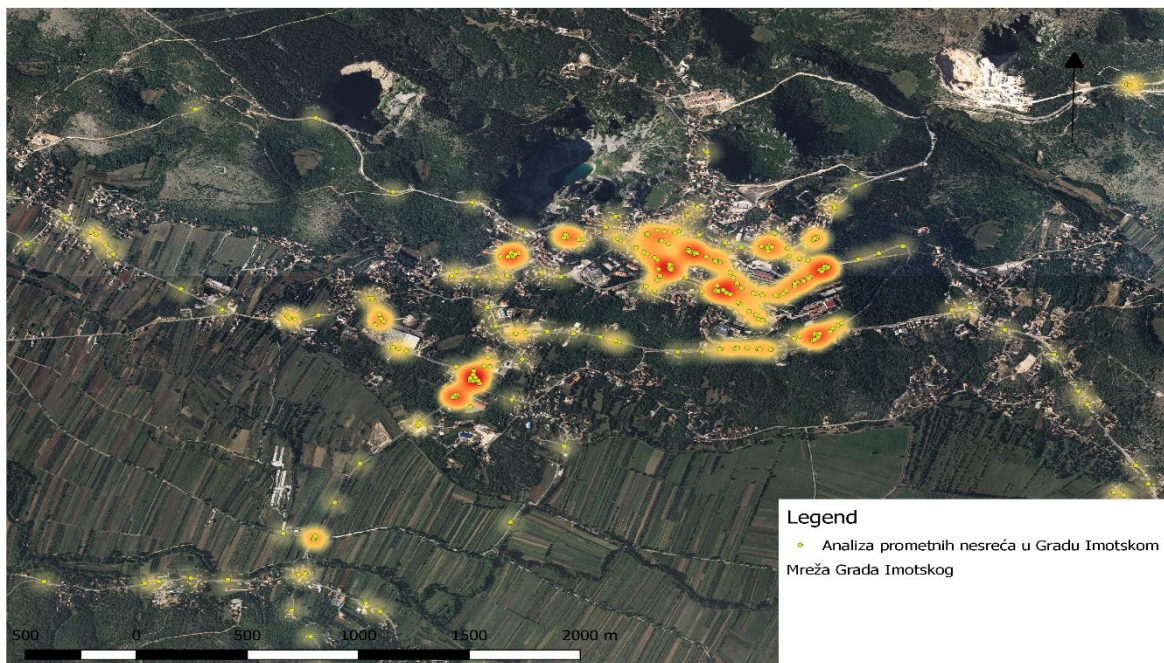

Slika 9. Toplinska karta opasnih mjesta u Gradu Imotskom na DOF podlozi.

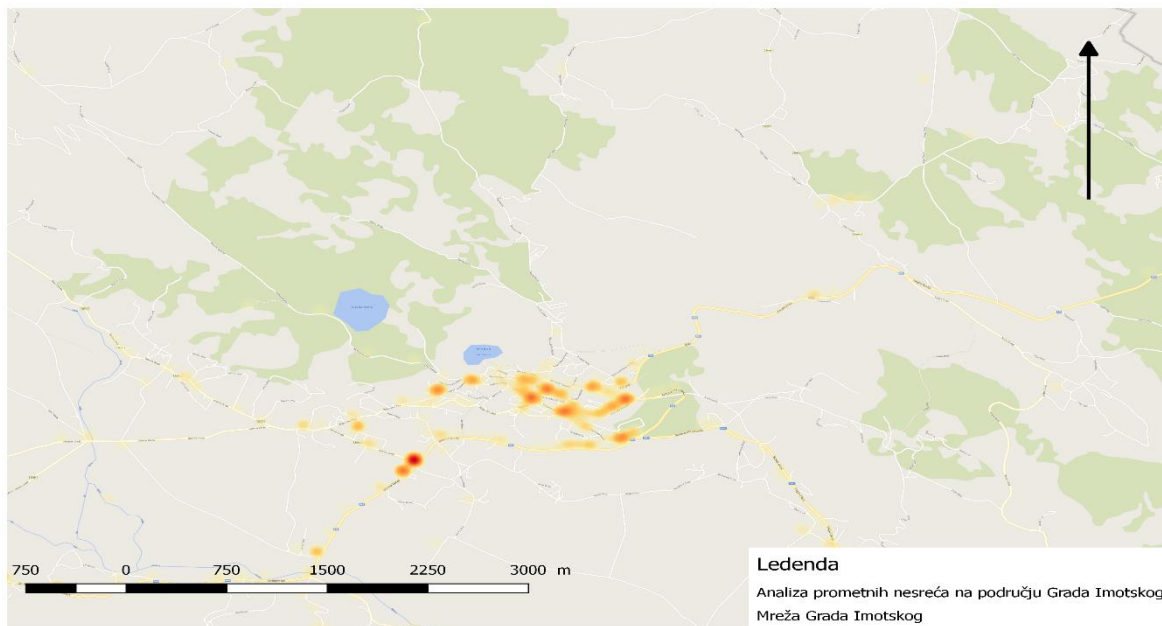

*Slika 10. Toplinska karta opasnih mjesta na cestovnim prometnicama u Gradu Imotskom*

Može se utvrditi kako je najveća koncentracija u središtu grada te na glavnim (primarnim) cestovnim prometnicama (Slika 9. i Slika 10.). Primarne prometnice su D60 i D76 koje prolaze kroz sam grad Imotski i vode prema državnoj granici s Bosnom i Hercegovinom.

Prema posljedicama prometnih nesreće mogu biti: s poginulim osobama, s ozlijeđenim osobama i s materijalnom štetom

Detaljnijom analizom prometnih nesreća s obzirom na ovu vrstu prometne nesreće pokušat će se odrediti opasna mjesta. Prilikom utvrđivanja opasnog mjesta kombinirane su nesreće po gore navedenim prva dva kriterija u Poglavlju 6.1. U prvi kriterij pripadaju samo one prometne nesreće s poginulim osobama i ozlijeđenim osobama, pri čemu u sljedećem kriteriju pripadaju prometne nesreće s poginulim osobama, s ozlijeđenim osobama i prometne nesreće s materijalnom štetom.

Kako bi utvrdili opasno mjesto najprije se provjeravaju doneseni kriteriji. Za kriterij jedan vrijedi uvjet 12 ili više prometnih nesreća s ozlijeđenim osobama u protekle 3 godine. Za kriterij dva vrijedi 15 ili više prometnih nesreća (ukupan broj nesreća – sve nesreće) u tri godine. Na slici 11. prikazana su opasna i potencijalno opasna mjesta s obzirom na navedene

kriterije. Za kriterij jedan vrijedi samo jedna lokacija dok za kriterij dva devet lokacija. Samo jedna lokacija ispunjava uvjet, pri čemu za ostale lokacije možemo pretpostaviti da su potencijalno opasna mjesta na cestovnoj prometnoj mreži.

U Tablici 43. su prikazane lokacije te broj prometnih nesreća s obzirom na gore navedene kriterije.

Tablica 43. Tablica s navedenim brojem prometnih nesreća i potencijalnim opasnim mjestima

| LOKACIJA   | PROMETNE NESREĆE S<br>POGINULIM OSOBAMA, S<br>OZLIJEĐENIM OSOBAMA | PROMETNE NESREĆE S POGINULIM<br>OSOBAMA, S OZLIJEĐENIM OSOBAMA I S<br>MATERIJALNOM ŠTETOM |
|------------|---|---|
| LOKACIJA 1 | 9   | 16  |
| LOKACIJA 2 | -   | 8   |
| LOKACIJA 3 | -   | 8   |
| LOKACIJA 4 | -   | 7   |
| LOKACIJA 5 | -   | 8   |
| LOKACIJA 6 | -   | 10  |
| LOKACIJA 7 | -   | 11  |
| LOKACIJA 8 | -   | 7   |
| LOKACIJA 9 | -   | 10  |

Samo je jedno opasno mjesto koje se nalazi na križanju ceste Ž6157 i državne ceste D60 (lokacija 1) te ono jedino ispunjava uvjet koje glasi da 15 ili više prometnih nesreća (ukupan broj nesreća – sve nesreće) u tri godine. Na navedenom raskrižju u godinama 2014. – 2016. dogodilo se ukupno 16 različitih prometnih nesreća. Na Slici 12. je prikazano potencijalno opasno mjesto s 10 prometnih nesreća. Ovo je jedino mjesto koje se ne nalazi u okolini Grada Imotskog.

Slika 13. prikazuje opasno mjesto na križanju ceste Ž6157 i D60. Državna cesta generira veliku količinu prometa, pogotovo u vršno vrijeme te u ljetno vrijeme kad je povećano kretanje vozila prema moru. Samim tim dolazi do velikih zagušenja odnosno do konfliktnih situacija na navedenom raskrižju. Problem nastaje kada se vozila žele uključiti na D60, bilo da oni skreću lijevo ili desno zbog smanjene preglednosti te zbog toga što na D60 vozila razvijaju velike brzine zbog ravnog dijela ceste. Raskrižje onemogućava skretanja vozilima iz sporedne ulice, vozači se ne pridržavaju propisa te ugrožavaju sebe i ostale sudionike u prometu. Problem je kuća koju vidimo na Slici 12. Ta kuća onemogućava preglednost pri skretanju vozila iz sporednog privoza prema lijevo (Slika 13.).

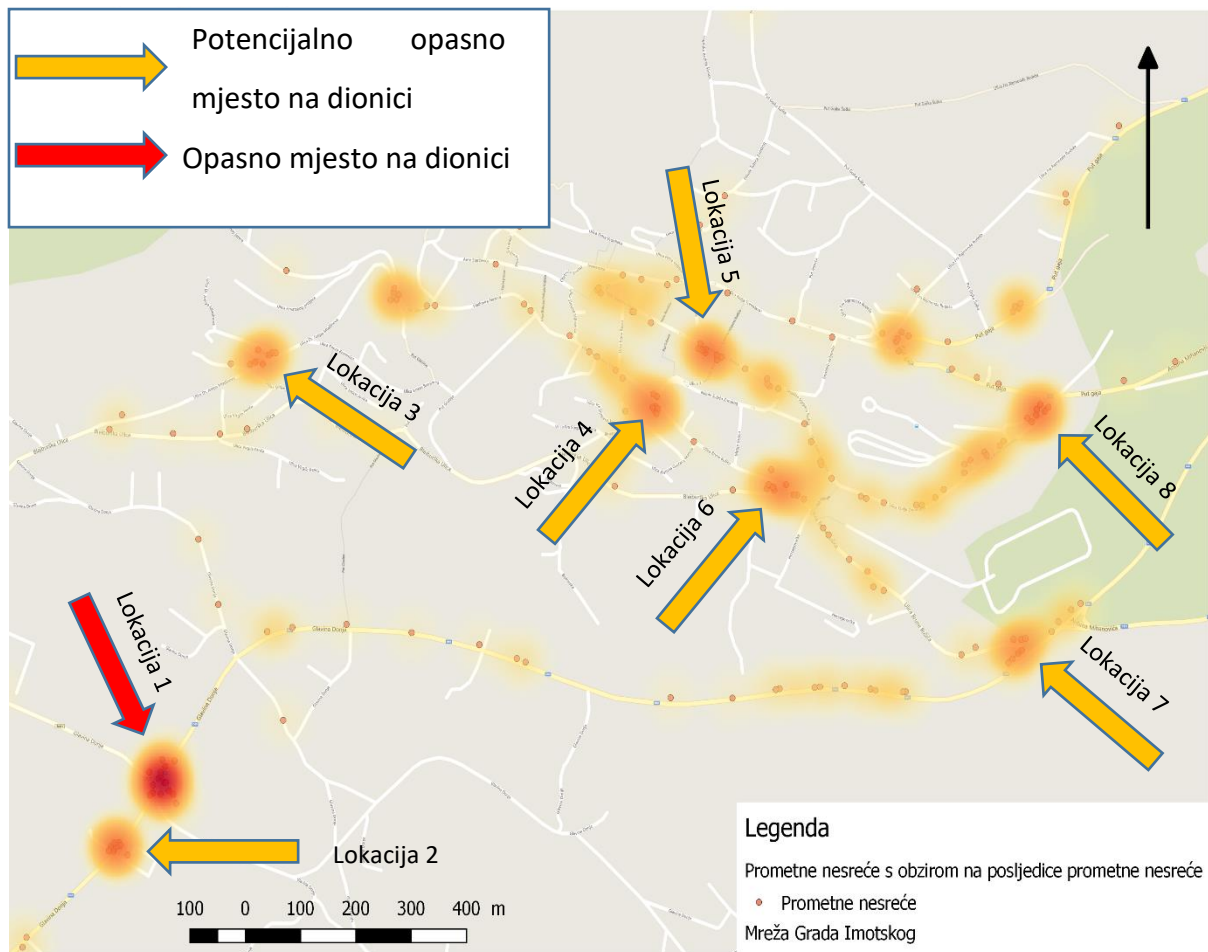

Slika 12. Prikaz opasnih i potencijalno opasnih mjesta na području Grada Imotskog

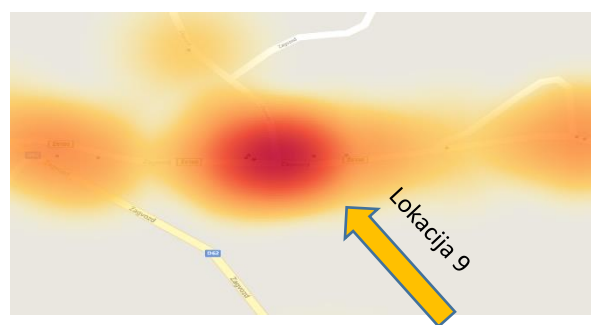

Slika 11. Prikaz potencijalnog opasnog mjesta na području Zagvozda



Slika 13. Lokacija 1. Križanje ceste Ž6157 i D60  
Izvor: [11]

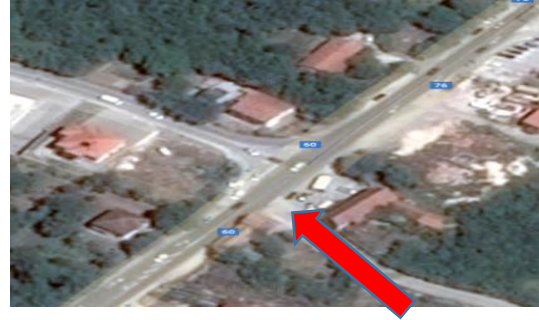

Slika 14. Lokacija 1. Križanje ceste Ž6157 i D60  
Izvor: [11]

Na sljedećim slikama 14.-21. bit će opisana određena potencijalna opasna mjesta koja imaju po sedam i više prometnih nesreća u prethodne tri godine.



Slika 15. Lokacija 2. križanje prilaza u trgovačke centre i D60  
Izvor: [11]



Slika 16. Lokacija 2. križanje prilaza u trgovačke centre i D60  
Izvor: [11]





Slika 17. Lokacija 6. križanje Blajburške ulice i ulice Bruna Bušića.  
Izvor: [11]



Slika 18. Lokacija 6. križanje Blajburške ulice i ulice Bruna Bušića.  
Izvor: [11]

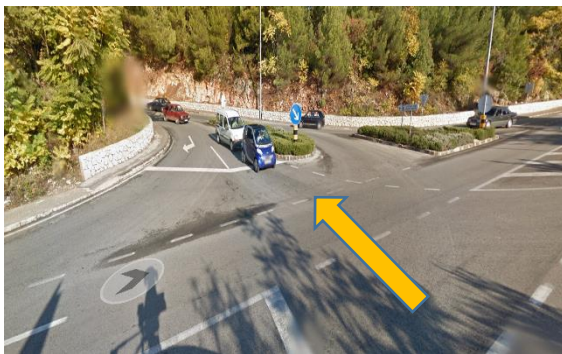

Slika 19. Lokacija 7. Križanje ulice Bruna Bušića i D60.  
Izvor: [11]



Slika 20. Lokacija 7. Križanje ulice Bruna Bušića i D60.  
Izvor: [11]

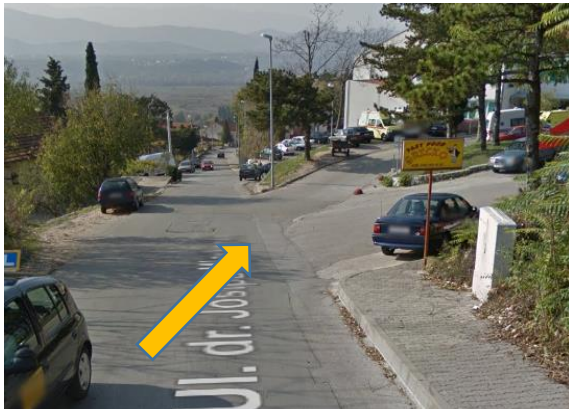

Slika 21. Lokacija 3. križanje ulice doktora Josipa Mladinova i prilaza za ambulantu.  
Izvor: [11]



Slika 22. Lokacija 3. križanje ulice doktora Josipa Mladinova i prilaza za ambulantu.  
Izvor: [11]

Lokaciju 2 koju prikazuje Slika 15. i Slika 16. može se proglasiti kao potencijalno opasno mjesto. Tu problem nastaje za vozila koja se žele uključiti u promet, a ne mogu zbog automobila koji voze velikom brzinom na cesti D60. Na ovoj lokaciji u tri godine dogodile u se 8 prometnih nesreća pri čemu je najčešća vrsta prometne nesreće bočni udar.

Slika 17. i 18. križanje Blajburške ulice i ulice Bruna Bušića tvore lokaciju 6. Na ovom mjestu dogodilo se 10 prometnih nesreća. Najviše je bilo udar vozila u parkirano vozilo i međusobni sudar dvaju vozila iz suprotnih smjerova.

Slika 19. i 20. križanje ulice Bruna Bušića i državne ceste D60. Zbog velikih brzina koje se razvijaju na D60 dolazi do nesreća na raskrižju sa slike. Najviše je međusobnih sudara dvaju vozila iz suprotnih smjerova te slijetanja vozila.

Slika 21. i 22. križanje ulice doktora Josipa Mladinova i prilaza za ambulantu. Zbog ne adekvatnog izvedenog prilaza i loše preglednosti dolazi do nesreća kod samog ulaza u ambulantu. Najviše je međusobnih sudara dvaju vozila iz suprotnih smjerova te bočnih udara.

Na sljedećim grafikonima detaljnije će se obraditi lokacija 1 koja se smatra opasnim mjestom a nalazi se na križanju Ž6157 i državne ceste D60. Najprije će se obraditi broj nesreća po vrsti.

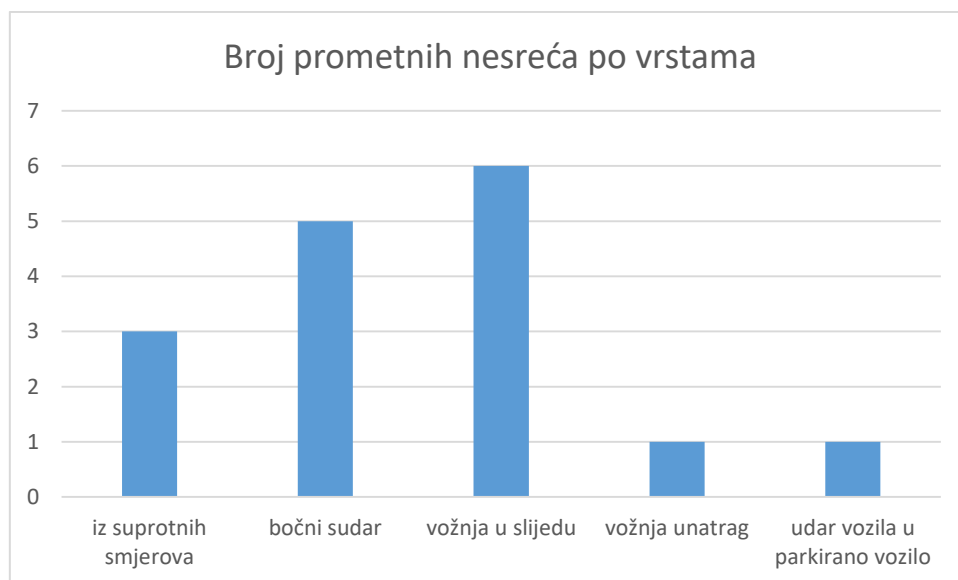

Grafikon 3. Broj prometnih nesreća po vrstama nastanka

Najveći broj nesreća na raskrižju su vožnja u slijedu sa 6 nesreća, slijedi bočni sudar s 5 prometnih nesreća i 3 sudara vozila iz suprotnih smjerova (Grafikon 3.)

Grafikon 4. prikazuje broj prometnih nesreća s obzirom na posljedice prometnih nesreća. Veći je broj nesreća s ozlijeđenim osobama nego s materijalnom štetom na opasnom mjestu.

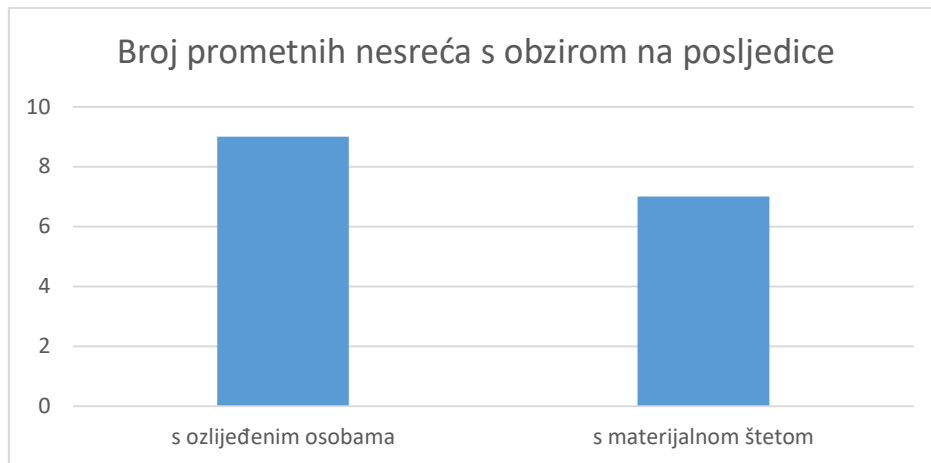

Grafikon 4. Broj prometnih nesreća s obzirom na posljedice

Grafikon 5. prikazuje okolnosti prometnih nesreća na promatranom raskrižju. Najviše prometnih nesreća događa se zbog brzine neprimjerene uvjetima, nepropisno uključivanje u promet i nepoštivanje prednosti prolaska.

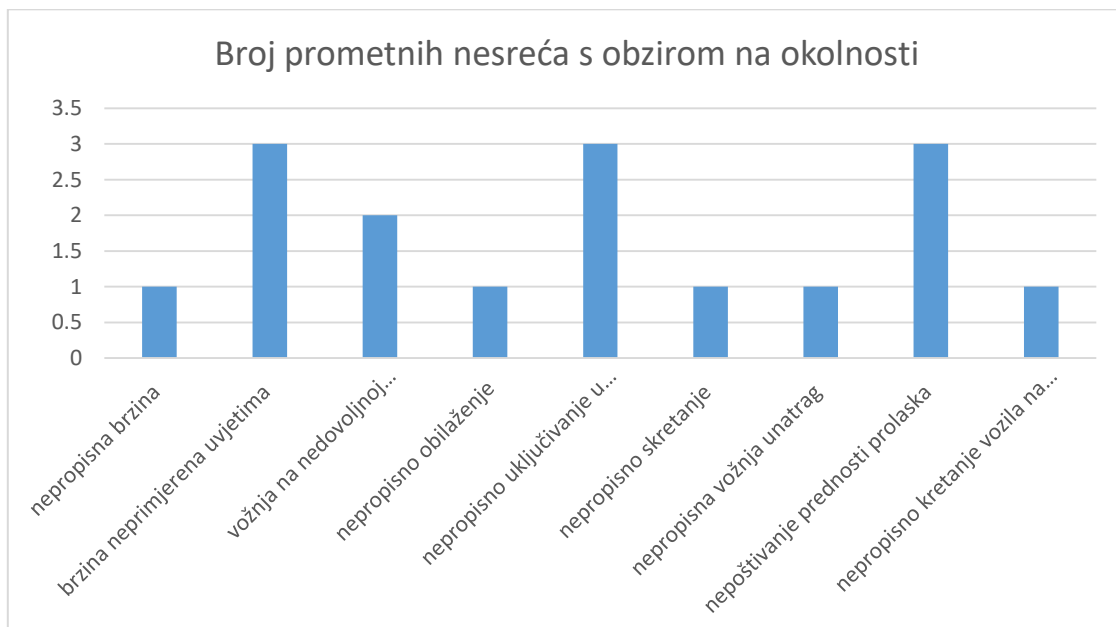

Grafikon 5. Broj prometnih nesreća s obzirom na okolnosti

Na grafikonu 6. prikazano je u kojim se satima najčešće događaju prometne nesreće na spomenutoj lokaciji 1 odnosno opasnom mjestu. Može se zaključiti da se najveći broj događa od 15 – 16 sati u popodnevnom vršnom satu.

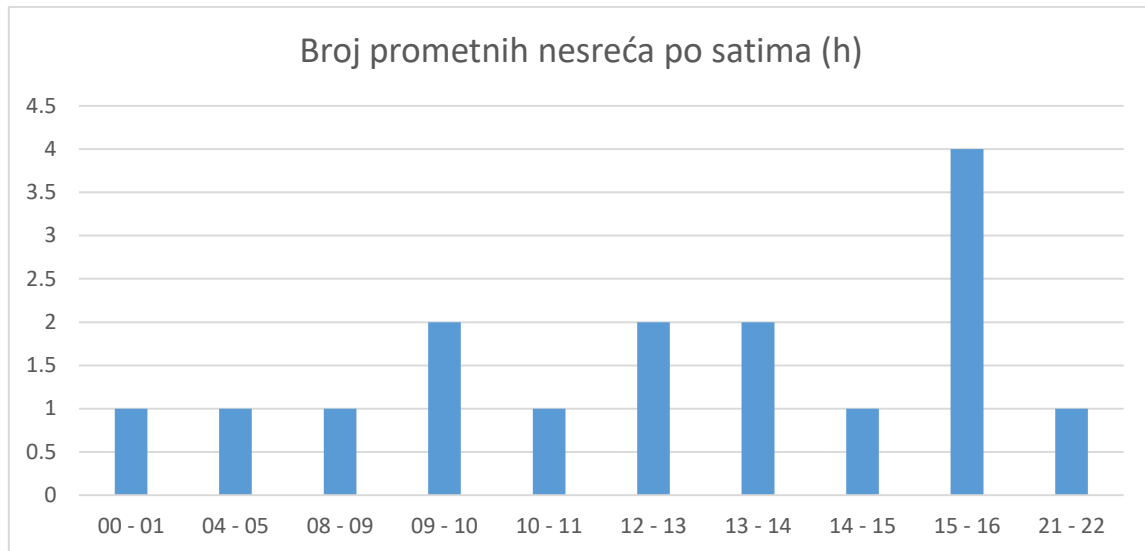

*Grafikon 6. Prikaz broja prometnih nesreća po satima*

Sljedeći grafikoni prikazivaju sate događanja prometnih nesreća s obzirom na posljedice prometnih nesreća. Grafikon 7. prikazuje broj prometnim nesrećama po satima s ozlijeđenim osoba, od 16 nesreća na tom raskrižju 9 ih je s ozlijeđenim osobama. Najčešće nesreće se događaju od 15 – 16 sati u vrijeme vršnog opterećenja.

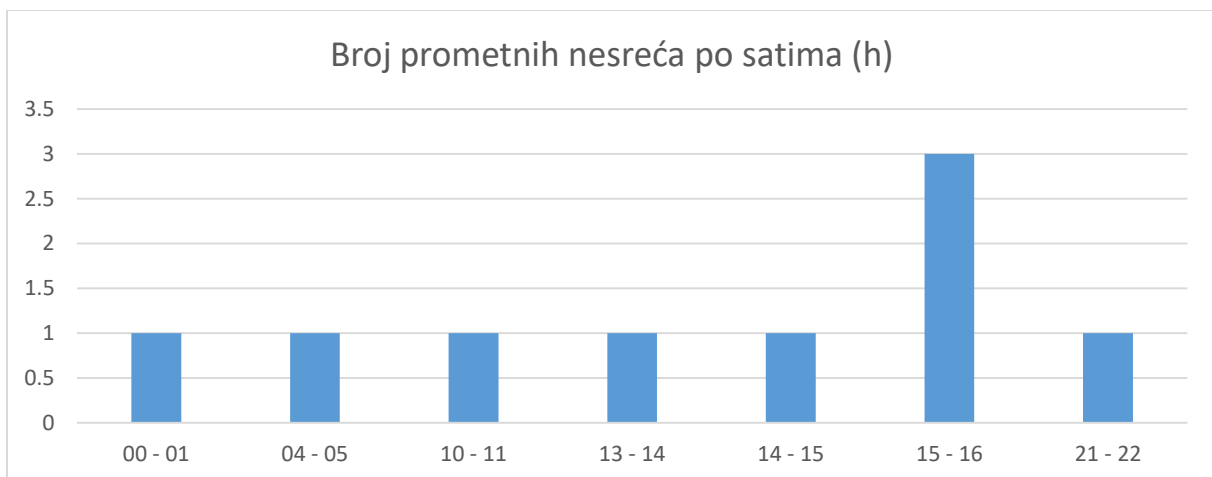

*Grafikon 7. Prikazuje sate dešavanje prometnih nesreća s ozlijeđenim osobama*

Na Grafikonu 8. prikazan je broj prometnih nesreća po satima s obzirom na materijalnu štetu. Od 7 nesreća na lokaciji 1, s materijalnom štetom 2 nesreće se događaju od 09 – 10 i 2 od 12 – 13 sati.

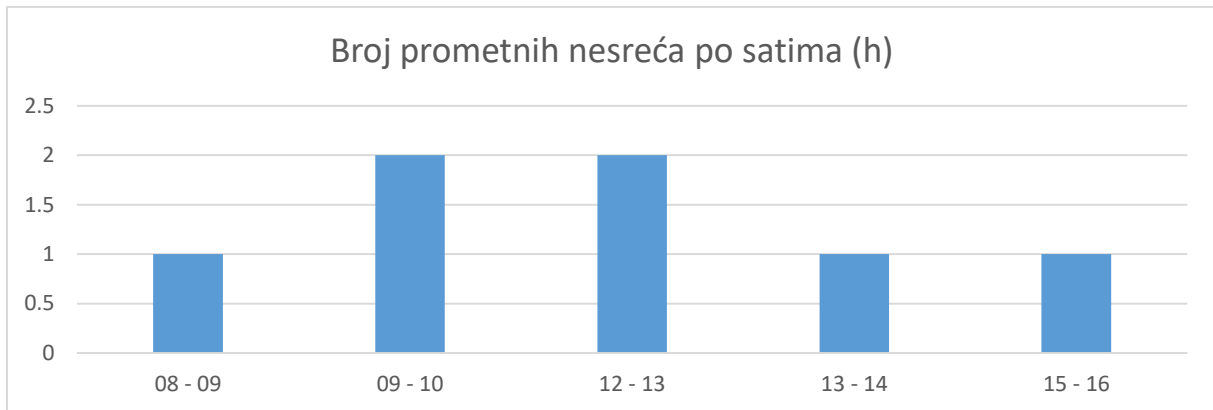

*Grafikon 8. Prikazuje sate dešavanja prometnih nesreća s materijalnom štetom*

Kod sljedeće detaljnije analize obrađen je dan nastanka prometne nesreće s obzirom na opasno mjesto. Prema Grafikonu 9. najveći broj nesreća događa se u sredini tjedana od toga 6 prometnih nesreća srijedom, 4 četvrtkom i 3 petkom.

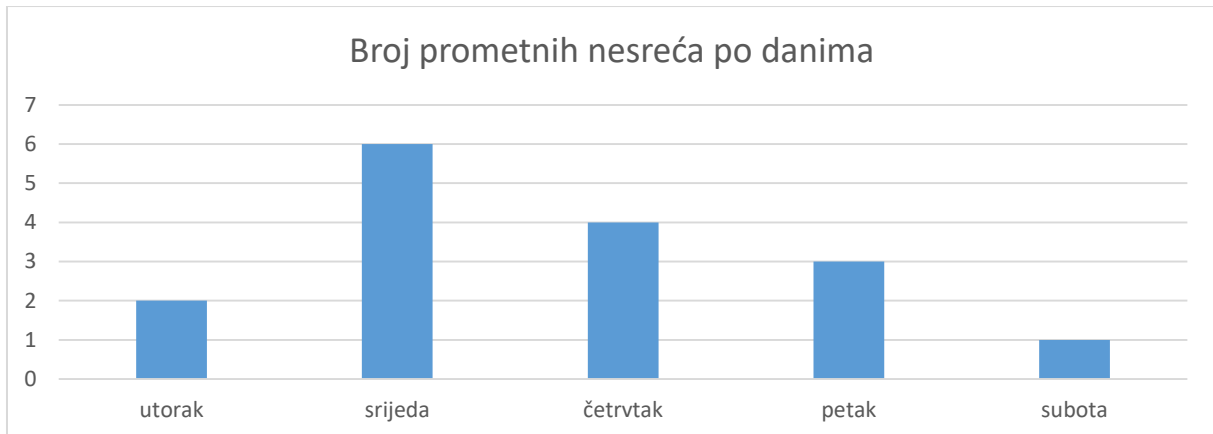

*Grafikon 9. prikaz broja prometnih nesreća po danima*

S obzirom na regulaciju prometa dogodilo se 13 prometnih nesreća zbog nepoštivanja prometnog znaka i 3 prometne nesreće zbog nepoštivanja prometnih pravila (Grafikon 10).

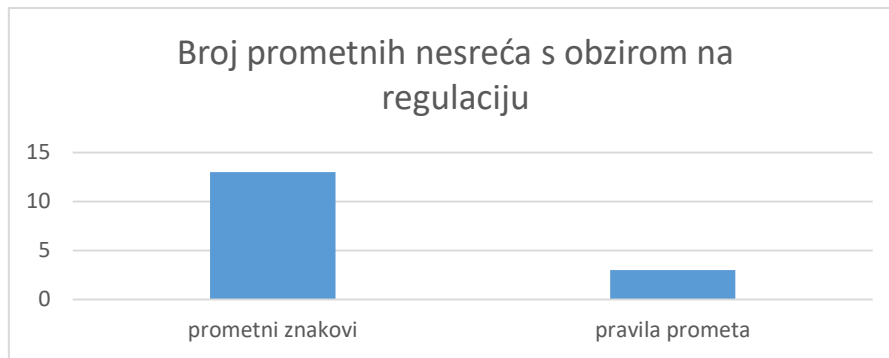

*Grafikon 10. Broj prometnih nesreća s obzirom na regulaciju prometa*

## 7. ZAKLJUČAK

Prometne nesreće su društveni, socijalni i financijski problem svakog društva. Veliki troškovi samih posljedica prometnih nesreća zahtijevaju sustavan pristup rješavanja ove problematike. Kao jedan od prvih koraka je analiza postojećih podataka prometnih nesreća u cilju pronalaska uzročno posljedične veze događanja prometne nesreće. Nakon toga može se pristupiti predlaganju odgovarajućih prometnih mjera za smanjenje broja prometnih nesreća.

U Gradu Imotskom najčešća prometna nesreća po vrsti je slijetanja vozila s ceste. Za nju je karakteristično i to da je to prometna nesreća s najvećim brojem ozlijeđenih osoba i druga je po redu u pogledu materijalne štete. Na drugom mjestu je gledano po vrsti bočni sudar. Za tu vrstu sudara može se još istaknuti i najveću materijalnu štetu. Na trećem mjestu je sudar iz suprotnog smjera i to je nesreća s najvećim brojem poginulih osoba i na drugo mjestu je s brojem ozlijeđenih osoba. Kod okolnosti događanja prometnih nesreća može se istaknuti brzina neprimjerenu uvjetima na cesti kod slijetanje vozila s ceste i nesreće iz suprotnog smjera te nepropisano uključivanje u promet kod bočnog sudara. Najčešće prometne nesreće se događaju tijekom ljeta kada je pojačan promet. Nedjelja je dan u kojem se najviše događaju prometne nesreće. S obzirom na karakteristike ceste, zavoj je najrizičniji za prometne nesreće slijetanje vozila s ceste i prometne nesreće iz suprotnog smjera, a T – raskrižje za bočni sudar.

U postupku identifikacije opasnih mjesta, identificirano je samo jedno opasno mjesto koje se nalazi na križanju ceste Ž6157 i državne ceste D60. Razlog opasnosti je teško priključivanje motornih vozila sa županijske ceste Ž6157 ceste na državnu cestu D60 koja generira veliku količinu prometa i s velikom brzinom kretanja vozila, jer je na tom dijelu ravna dionica ceste. Uz brzinu i veliku količinu vozila veliki problem za priključivanje na D60 su i kuće u zoni raskrižja koje smanjuju prilaznu preglednost raskrižju. Uz ovo jedno opasno mjesto možemo istaknuti i 7 potencijalno opasnih mjesta na području Grada Imotskog prema drugom kriteriju identifikiranja opasnih mjesta.

Budući da je analiza pa potom i identifikacije opasnog mjesta i potencijalnih opasnih mjesta prva ovakva analiza na području Grada Imotskog, ona može biti od velike koristi za

podizanje stupnja sigurnost svih sudionika u prometu. Dobivene spoznaje se mogu iskoristiti rangiranje pojedinih opasnih mjesta na području Grada Imotskog kao i potencijalno opasnih mjesta i određivanje prioriteta u rješavanju svake pojedinačne lokacije. Na taj način može se sustavno planirati izrada daljnjih dubinskih analiza s prijedlogom konkretnih prometnih rješenja za sanaciju svakog opasnog mjesta na cestovnoj mreži Grada Imotskog.



## LITERATURA

- [1] Ćosić, M.: Kontekstualna analiza prometnih nesreća pješaka i biciklista u urbanim sredinama, Doktorski rad, Fakultet prometnih znanosti, Sveučilište u Zagrebu, Zagreb, 2017.
- [2] Republika Hrvatska: Zakon o sigurnosti prometa na cestama, Narodne Novine 67/08, Zagreb, 2008.
- [3] Cerovac, V.: Tehnika i sigurnost prometa, Fakultet prometnih znanosti, Sveučilište u Zagrebu, Zagreb, 2001.
- [4] Fakultet prometnih znanosti: Metodologija za identifikaciju opasnih mjesta u cestovnoj prometnoj mreži, Zagreb, 2016.
- [5] Zovak, G., Šarić Ž.: Prometno tehničke ekspertize i sigurnost - autorizirana predavanja, Fakultet prometnih znanosti, Sveučilište u Zagrebu, Zagreb, 2011.
- [6] Luburić, G.: Sigurnost cestovnog i gradskog prometa 1- radni materijal za predavanja, Fakultet prometnih znanosti, 2010.
- [7] Ministarstvo unutarnjih poslova Republike Hrvatske, „Bilteni o sigurnosti cestovnog prometa 2014“
- [8] Tepeš, Krunoslav; Bingula, Zoran; Legac, Goran. Possibilities and benefits of automated garage parking systems regarding fulfillment of parking demands of residential and business facilities // Under City, Proceedings of the Colloquium on Using Underground Space in Urban Areas in South-East Europe / Kolić, Davorin (ur.). - Zagreb : Croatian Society for Concrete Engineering and Construction Technology , 2012. 395-405. 2012. 395-405 (predavanje, međunarodna recenzija, objavljeni rad, znanstveni).
- [9] Tepeš, Božidar; Mijić, Ivan; Tepeš, Krunoslav. Two Statistical Models on European and Croatian Information Society // INFuture2009 Digital Resources and Knowledge Sharing / H. Stančić, S. Seljan, D. Bawden, J. Lasić-Lazić, A. Slavić (ur.). Zagreb : Department of Information

Sciences, Faculty of Humanities and Social Sciences, 2009. 607-613 (predavanje, međunarodna recenzija, objavljeni rad, znanstveni).

[10] Internetski izvor: <https://imotski.hr/>

[11] Google Maps. Dostupno na: <https://maps.google.com>

[12] [www.zakon.hr/z/78/Zakon-o-sigurnosti-prometa-na-cestama](http://www.zakon.hr/z/78/Zakon-o-sigurnosti-prometa-na-cestama)

[13] [www.enciklopedija.hr/natuknica.aspx?id=50633](http://www.enciklopedija.hr/natuknica.aspx?id=50633)

[14] [www.prometna-signalizacija.com/vertikalna-signalizacija/](http://www.prometna-signalizacija.com/vertikalna-signalizacija/)

[15] Šarić, T., Brkić, D.: Metodologija pristupa sigurnosti prometa na državnim cestama u Republici Hrvatskoj, Hrvatske ceste, 2015.,

[16] Hrvatske ceste d.o.o., „Metodologija pristupa sigurnosti prometa“. Hrvatske ceste d.o.o., Zagreb, 2004.

[17] „Naslovnica | Ministarstvo unutarnjih poslova Republike Hrvatske“. [Na internetu]. Dostupno na: <https://www.mup.hr/>.

[18] [www.poslovni.hr/hrvatska/prometne-nesrece-hrvatsku-godisnje-kostaju-oko-25-bdp-a-324351](http://www.poslovni.hr/hrvatska/prometne-nesrece-hrvatsku-godisnje-kostaju-oko-25-bdp-a-324351)

[19] [www.iarh.hr/media/arhiva/QGIS%20RADIONICA-prirucnik\\_2.pdf](http://www.iarh.hr/media/arhiva/QGIS%20RADIONICA-prirucnik_2.pdf)

[20] [www.enciklopedija.hr/natuknica.aspx?id=11335](http://www.enciklopedija.hr/natuknica.aspx?id=11335)

[21] Elvik, Christensen, Amundsen: Speed and road accidents, TOI report, Institut of Transport Economics, Oslo, 2004.

[22] „Croatia osiguranje d.d.“ [Na internetu]. Dostupno na: <http://www.crosig.hr/hr/>

[23] [www.dzs.hr](http://www.dzs.hr)

[24] [www.dzs.hr](http://www.dzs.hr), popis 2011. godine.

- [25] Središnji obrtni registar, 2007. godina
- [26] [www.cestesplit.hr/karta/karta.html](http://www.cestesplit.hr/karta/karta.html)
- [27] [narodne-novine.nn.hr/clanci/sluzbeni/271157.html](http://narodne-novine.nn.hr/clanci/sluzbeni/271157.html)
- [28] Prostorni plan uređenja Grada (PPUG) Imotskog, svibanj 2006. godine

## POPIS SLIKA

|   |           |
|---|-----------|
| Slika 1. Grad Imotski .....   | 4         |
| Slika 2. Kartografski prikaz Imotskog.....  | 4         |
| Slika 3. Plavo jezero .....   | 9         |
| Slika 4. Kategorizacija cesta dijela Splitsko-dalmatinske županije prema Odluci o razvrstavanju javnih cesta iz 2015. (NN 66/15)..... | 11        |
| Slika 5. Vennov dijagram .....  | 13        |
| Slika 6. Uloga čovjeka kao vozača .....   | 15        |
| Slika 7. Upitnik o prometnoj nesreći, stranica 1/2.....   | 23        |
| Slika 8. Upitnik o prometnoj nesreći, stranica 2/2 .....  | 23        |
| <i>Slika 9. Toplinska karta opasnih mjesta u Gradu Imotskom na DOF podlozi.....</i>   | <i>53</i> |
| Slika 10. Toplinska karta opasnih mjesta na cestovnim prometnicama u Gradu Imotskom ...   | 54        |
| Slika 12. Prikaz potencijalnog opasnog mjesta na području Zagvozda .....  | 56        |
| Slika 11. Prikaz opasnih i potencijalno opasnih mjesta na području Grada Imotskog.....  | 56        |
| Slika 13. Lokacija 1. Križanje ceste Ž6157 i D60 .....  | 57        |
| Slika 14. Lokacija 1. Križanje ceste Ž6157 i D60 .....  | 57        |
| Slika 15. Lokacija 2. križanje prilaza u trgovačke centre i D60 .....   | 57        |
| Slika 16. Lokacija 2. križanje prilaza u trgovačke centre i D60 .....   | 57        |
| Slika 17. Lokacija 6. križanje Blajburške ulice i ulice Bruna Bušića.....   | 58        |
| Slika 18. Lokacija 6. križanje Blajburške ulice i ulice Bruna Bušića.....   | 58        |
| Slika 19. Lokacija 7. Križanje ulice Bruna Bušića i D60. ....   | 58        |
| Slika 20. Lokacija 7. Križanje ulice Bruna Bušića i D60. ....   | 58        |
| Slika 21. Lokacija 3. križanje ulice doktora Josipa Mladinova i prilaza za ambulantu. ....  | 58        |
| Slika 22. Lokacija 3. križanje ulice doktora Josipa Mladinova i prilaza za ambulantu. ....  | 58        |

## POPIS TABLICA

|   |    |
|---|----|
| Tablica 1. Kretanje broja stanovnika po naseljima.....  | 5  |
| Tablica 2. Struktura djelatnosti na području Imotske krajine .....  | 8  |
| Tablica 3. Lokalne ceste na području Imotske krajine .....  | 10 |
| Tablica 4. Usporedba državnih, županijskih i lokalnih cesta u Imotskom .....  | 11 |
| Tablica 5. Ukupan broj prometnih nesreća u Gradu Imotskom po godinama i po sudaru vozila iz suprotnih smjerova, bočni sudar, usporedna vožnja ..... | 28 |
| Tablica 6. Ukupan broj prometnih nesreća u Gradu Imotskom po godinama i vožnji u slijedu, vožnji unatrag, udaru vozila u parkirano vozilo .....     | 29 |
| Tablica 7. Ukupan broj prometnih nesreća u Gradu Imotskom po godinama i slijetanje vozila s ceste, nalet na bicikl, nalet na pješaka .....          | 30 |
| Tablica 8. Ukupan broj prometnih nesreća u Gradu Imotskom po godinama i nalet na motocikl ili moped, ostalo, udar vozila u objekt na cesti.....     | 30 |
| Tablica 9. Ukupan broj prometnih nesreća u Gradu Imotskom po godinama i udar vozila u objekt kraj ceste, nalet na životinju .....                   | 30 |
| Tablica 10. Posljedice prometnih nesreća s obzirom na vrste nesreća (01 - 05).....  | 31 |
| Tablica 11. Posljedice prometnih nesreća s obzirom na vrste nesreća (06 - 11).....  | 32 |
| Tablica 12. Posljedice prometnih nesreća s obzirom na vrste nesreća (14 - 18).....  | 32 |
| Tablica 13. Vrsta prometnih nesreća u Imotskoj krajini prema općinama (01 - 05).....  | 33 |
| Tablica 14. Vrsta prometnih nesreća u Imotskoj krajini prema općinama (06 - 11).....  | 33 |
| Tablica 15. Vrsta prometnih nesreća u Imotskoj krajini prema općinama (14 - 18).....  | 34 |
| Tablica 16. Okolnosti prometnih nesreća za razdoblje 2014. – 2016. godine prema vrstama prometnih nesreća (01 - 05).....                            | 35 |
| Tablica 17. Okolnosti prometnih nesreća za razdoblje 2014. – 2016. godine prema vrstama prometnih nesreća (06 - 11).....                            | 36 |
| Tablica 18. Okolnosti prometnih nesreća za razdoblje 2014. – 2016. godine prema vrstama prometnih nesreća (14 - 18).....                            | 37 |
| Tablica 19. Broj prometnih nesreća prema vrstama u razdoblju od 2014. - 2016. po mjesecima (01 - 05) .....  | 38 |
| Tablica 20. Broj prometnih nesreća prema vrstama u razdoblju od 2014. - 2016. po mjesecima (06 - 11) .....  | 39 |
| Tablica 21. Broj prometnih nesreća prema vrstama u razdoblju od 2014. - 2016. po mjesecima (14 - 18).....   | 39 |
| Tablica 22. Broj prometnih nesreća prema vrstama u razdoblju od 2014. - 2016. po danima (01- 05) .....  | 40 |

|   |    |
|---|----|
| Tablica 23. Broj prometnih nesreća prema vrstama u razdoblju od 2014. - 2016. po mjesecima (06 - 11).....       | 40 |
| Tablica 24. Broj prometnih nesreća prema vrstama u razdoblju od 2014. - 2016. po mjesecima (14 - 18).....       | 41 |
| Tablica 25. Broj prometnih nesreća prema uređenosti okoliša za trogodišnju analizu (01 - 05).....               | 41 |
| Tablica 26. Broj prometnih nesreća prema uređenosti okoliša za trogodišnju analizu(06 - 11).....                | 42 |
| Tablica 27. Broj prometnih nesreća prema uređenosti okoliša za trogodišnju analizu(14 - 18).....                | 42 |
| Tablica 28. Broj prometnih nesreća prema karakteristikama ceste za razdoblje od 2014. - 2016.....               | 43 |
| Tablica 29. Broj prometnih nesreća prema karakteristikama ceste za razdoblje od 2014. - 2016.....               | 43 |
| Tablica 30. Broj prometnih nesreća prema karakteristikama ceste za razdoblje od 2014. - 2016.....               | 44 |
| Tablica 31. Broj prometnih nesreća prema stanju kolničkog zastora za razdoblje od 2014. - 2016.....             | 45 |
| Tablica 32. Broj prometnih nesreća prema stanju kolničkog zastora za razdoblje od 2014. - 2016.....             | 45 |
| Tablica 33. Broj prometnih nesreća prema stanju kolničkog zastora za razdoblje od 2014. - 2016.....             | 46 |
| Tablica 34. Broj prometnih nesreća prema ograničenju brzine za razdoblje od 2014. - 2016.....                   | 46 |
| Tablica 35. Broj prometnih nesreća prema ograničenju brzine za razdoblje od 2014. - 2016.....                   | 47 |
| Tablica 36. Broj prometnih nesreća prema ograničenju brzine za razdoblje od 2014. - 2016.....                   | 48 |
| Tablica 37. Broj prometnih nesreća prema kvaliteti vertikalne signalizacije za razdoblje od 2014. - 2016.....   | 48 |
| Tablica 38. Broj prometnih nesreća prema kvaliteti vertikalne signalizacije za razdoblje od 2014. - 2016.....   | 49 |
| Tablica 39. Broj prometnih nesreća prema kvaliteti vertikalne signalizacije za razdoblje od 2014. - 2016.....   | 49 |
| Tablica 40. Broj prometnih nesreća prema kvaliteti horizontalne signalizacije za razdoblje od 2014. - 2016..... | 49 |
| Tablica 41. Broj prometnih nesreća prema kvaliteti horizontalne signalizacije za razdoblje od 2014. - 2016..... | 50 |

Tablica 42. Broj prometnih nesreća prema kvaliteti horizontalne signalizacije za razdoblje od 2014. - 2016..... 50

Tablica 43. Tablica s navedenim brojem prometnih nesreća i potencijalnim opasnim mjestima ..... 55

## POPIS GRAFIKONA

Grafikon 1. Broj stanovnika u Gradu Imotskom u razdoblju od 1981. do 2011. godine ..... 6

Grafikon 2. Broj prometnih nesreća s obzirom na vrstu ..... 27

Grafikon 3. Broj prometnih nesreća po vrstama nastanka ..... 59

Grafikon 4. Broj prometnih nesreća s obzirom na posljedice..... 60

Grafikon 5. Broj prometnih nesreća s obzirom na okolnosti ..... 60

Grafikon 6. Prikaz broja prometnih nesreća po satima ..... 61

Grafikon 7. Prikazuje sate dešavanja prometnih nesreća s ozlijeđenim osobama..... 61

Grafikon 8. Prikazuje sate dešavanja prometnih nesreća s materijalnom štetom ..... 62

Grafikon 9. prikaz broja prometnih nesreća po danima ..... 62

Grafikon 10. Broj prometnih nesreća s obzirom na regulaciju prometa ..... 63

## POPIS PRILOGA

|   |    |
|---|----|
| Prilog 1. Znakovnik za popunjavanje Upitnika o prometnoj nesreći, stranica 1..... | 74 |
| Prilog 2. Znakovnik za popunjavanje Upitnika o prometnoj nesreći, stranica 2..... | 75 |



Prilog 1. Znakovnik za popunjavanje Upitnika o prometnoj nesreći, stranica 1

| ZNAKOVNIK ZA POPUNJAVANJE UPITNIKA O PROMETNOJ NESREĆI (UPN) |   |             |  |
|--|---|-------------|--|
| PODACI O PROMETNOJ NESREĆI I SUDIONICIMA                     |   |             |  |
| <b>ZNAK</b>  | <b>POSljedice prometne nesreće</b>      | <b>ZNAK</b> | <b>OKOLNOSTI KOJE SU PRETHODILE</b>          |
| 1  | s poginulim osobama                     | 01          | GREŠKA – PROPUST VOZAČA                      |
| 2  | s ozlijeđenim osobama                   | 02          | nepropisna brzina                            |
| 3  | s materijalnom štetom                   | 03          | brzina neprimjerena uvjetima                 |
| <b>ZNAK</b>  | <b>VRSTA PROMETNE NESREĆE</b>           | 04          | vožnja na nedovoljnoj udaljenosti            |
|  | <b>MEĐUSOBNI SUDAR VOZILA U POKRETU</b> | 05          | zakašnjelo uočavanje opasnosti               |
| 01   | iz suprotnih smjerova                   | 06          | nepropisno pretjecanje                       |
| 02   | bočni sudar                             | 07          | nepropisno obilaženje                        |
| 03   | usporodna vožnja                        | 08          | nepropisno mimoilaženje                      |
| 04   | vožnja u slijedu                        | 09          | nepropisno uključivanje u promet             |
| 05   | vožnja unatrag                          | 10          | nepropisno skretanje                         |
| 06   | udar vozila u parkirano vozilo          | 11          | nepropisno okretanje                         |
| 08   | slijetanje vozila s ceste               | 12          | nepropisna vožnja unatrag                    |
| 09   | nalet na bicikl                         | 13          | nepropisno prestrojavanje                    |
| 10   | nalet na pješaka                        | 14          | nepoštivanje prednosti prolaska              |
| 11   | nalet na motocikl ili moped             | 15          | nepropisno parkiranje                        |
| 12   | sudar sa željezničkim vozilom           | 16          | naglo usporavanje – kočenje                  |
| 14   | ostalo                                  | 17          | nepoštivanje svjetlosnog znaka               |
| 15   | udar vozila u objekt na cesti           | 18          | neosiguran teret na vozilu                   |
| 16   | udar vozila u objekt kraj ceste         | 19          | nemarno postupanje s vozilom                 |
|  | <b>NALET NA ŽIVOTINJU</b>               | 20          | ostale greške vozača                         |
| 17   | domaća životinja                        | 21          | nepropisno kretanje vozila na kolniku        |
| 18   | divlja životinja                        |             | <b>GREŠKE - PROPUSTI PJEŠAKA</b>             |
| 19   | ptica                                   | 22          | nepoštivanje svjetlosnog znaka               |
| <b>ZNAK</b>  | <b>OČEVID NA MJESTU DOGAĐAJA</b>        | 23          | nekorištenje obilježenog pješačkog prijelaza |
| D  | da                                      | 24          | nekorištenje pothodnika / nathodnika         |
| N  | ne                                      |             | ostale greške pješaka                        |
| <b>ZNAK</b>  | <b>UVJETI VIDLJIVOSTI</b>               |             | <b>OSTALE GREŠKE PROPUSTI</b>                |
| 1  | dan                                     | 31          | neočekivana pojava opasnosti na cesti        |
| 2  | noć                                     | 33          | iznenadni kvar vozila                        |
| 3  | sumrak                                  | <b>ZNAK</b> | <b>KARAKTERISTIKE CESTE</b>                  |
| 4  | svitanje                                |             | <b>RASKRIŽJE</b>                             |
| <b>ZNAK</b>  | <b>VRSTA KOLNIČKOG ZASTORA</b>          | 01          | T-raskrižje                                  |
| 1  | asfalt                                  | 02          | Y-raskrižje                                  |
| 2  | beton                                   | 03          | četverokrako raskrižje                       |
| 3  | kocka                                   | 04          | kružni tok                                   |
| 4  | makadam                                 | 05          | ostalo                                       |
| 5  | zemlja                                  | 06          | čvor u više razina                           |
| <b>ZNAK</b>  | <b>STANJE KOLNIČKOG ZASTORA</b>         |             | <b>CESTA IZVAN RASKRIŽJA I ČVORA</b>         |
| 1  | dobro                                   | 07          | most   |
| 2  | manja oštećenja                         | 08          | podvožnjak                                   |
| 3  | loše                                    | 09          | nadvožnjak                                   |
| <b>ZNAK</b>  | <b>STANJE POVRŠINE KOLNIKA</b>          | 10          | tunel  |
| 01   | suh – čist                              |             | <b>PRIJELAZ PREKO ŽELJEZNIČKE PRUGE</b>      |
| 02   | suh – pijesak, šljunak                  |             | <b>fizički zaštićen</b>                      |
| 03   | mokar                                   | 11          | otvoren                                      |
| 04   | blato                                   | 12          | zatvoren                                     |
| 05   | snijeq – razgrnut                       |             | <b>svjetlosna signalizacija</b>              |
| 06   | snijeq – nije razgrnut                  | 13          | ispravna                                     |
| 07   | zaleđen – posut                         | 14          | neispravna                                   |
| 08   | zaleđen – nije posut                    |             | <b>nezaštićen</b>                            |
| 09   | odron kamenja                           | 15          | pregledan                                    |
| 10   | zemlja suha                             | 16          | nepregledan                                  |
| 11   | zemlja mokra                            |             | <b>CESTA</b>                                 |
| 12   | ulje i slične tvari                     | 17          | zavoj  |
| <b>ZNAK</b>  | <b>REGULACIJA PROMETA</b>               | 18          | ravni cestovni potez                         |
| 1  | prometni znakovi                        | 19          | parkiralište                                 |
| 2  | ovlaštena službena osoba                | 20          | pješački prijelaz                            |
| 3  | pravila prometa                         | 21          | nogostup                                     |
|  | <b>SEMAFOR</b>                          | 22          | biciklistička staza                          |
| 4  | uključen u normalan režim rada          | 23          | ostalo                                       |
| 5  | treptavo žuto svjetlo                   | 24          | pješačka zona                                |
| 6  | isključen                               | 25          | zona smirenog prometa                        |
| <b>ZNAK</b>  | <b>JAVNA RASVJETA</b>                   | <b>ZNAK</b> | <b>VERTIKALNA SIGNALIZACIJA</b>              |
| 1  | javna rasvjeta u funkciji               | 1           | dobra  |
| 2  | javna rasvjeta nije u funkciji          | 2           | oštećena                                     |
| 3  | javne rasvjete nema                     | 3           | loša   |
|  |   | 4           | nema je                                      |

Izvor: [22]

Prilog 2. Znakovnik za popunjavanje Upitnika o prometnoj nesreći, stranica 2

|             |                                  |             |  |
|-------------|----------------------------------|-------------|--|
| <b>ZNAK</b> | <b>OKOLIŠ</b>                    | <b>ZNAK</b> | <b>HORIZONTALNA SIGNALIZACIJA</b>                        |
| 1           | okoliš ureden                    | 1           | dobra  |
| 2           | okoliš slabo održavan            | 2           | manjkava   |
| 3           | izraziti nedostaci u okolišu     | 3           | loša   |
| <b>ZNAK</b> | <b>ATMOSFERSKE PRILIKE</b>       | 4           | nema je  |
| 1           | vedro                            | <b>ZNAK</b> | <b>VRSTA VOZILA</b>                                      |
| 2           | oblačno                          | 21          | moped  |
| 3           | kiša                             | 22          | moped - tricikl  |
| 4           | magla                            | 23          | motocikl   |
| 5           | snijeg                           | 24          | motocikl s bočnom prikolicom                             |
| 6           | slana                            | 25          | motocikl - tricikl                                       |
| 7           | ostalo                           | 26          | laki četverocikl   |
| <b>ZNAK</b> | <b>SMJER KRETANJA VOZILA</b>     | 27          | četverocikl  |
|             | <b>OD - PREMA</b>                | 28          | osobni automobil   |
| 01          | istok - zapad                    | 30          | autobus do 5000 kg i 5000 kg                             |
| 02          | istok - sjever                   | 31          | autobus  |
| 03          | istok - jug                      | 32          | teretni automobil do 3500 kg i 3500 kg                   |
| 04          | zapad - istok                    | 33          | teretni automobil više od 3500 kg ali manje i = 12000 kg |
| 05          | zapad - sjever                   | 34          | teretni automobil više od 12000 kg                       |
| 06          | zapad - jug                      | 35          | prikjučno vozilo preko i jednako 750 kg                  |
| 07          | sjever - jug                     | 36          | prikolica do 3500 kg i jednako 3500 kg                   |
| 08          | sjever - istok                   | 37          | prikolica više od 3500 kg ali manje i jednako 10000 kg   |
| 09          | sjever - zapad                   | 38          | prikolica preko 10000 kg                                 |
| 10          | jug - sjever                     | 39          | traktor  |
| 11          | jug - istok                      | 40          | radni stroj  |
| 12          | jug - zapad                      | 51          | bicikl   |
| <b>ZNAK</b> | <b>JAVNI PRIJEVOZ</b>            | 52          | tramvaj  |
| D           | da                               | 53          | zaprežno vozilo  |
| N           | ne                               | 54          | vlak - željezničko vozilo                                |
| <b>ZNAK</b> | <b>PRIKOLICA PRIKLJUČENA</b>     | 55          | laka prikolica   |
| D           | da                               | 56          | motokultivator   |
| N           | ne                               | 61          | oklopno vozilo   |
| <b>ZNAK</b> | <b>TEHNIČKI PREGLED VRIJEDI</b>  | <b>ZNAK</b> | <b>SPOL SUDIONIKA</b>                                    |
| D           | da                               | 1           | muško  |
| N           | ne                               | 2           | žensko   |
| <b>ZNAK</b> | <b>OSIGURANJE VRIJEDI</b>        | <b>ZNAK</b> | <b>DROGA</b>   |
| D           | da                               | D           | da - provedeno ispitivanje                               |
| N           | ne                               | N           | ne - nije provedeno                                      |
| <b>ZNAK</b> | <b>PROMETNA DOZVOLA VRIJEDI</b>  | O           | odbijanje ispitivanja na droge                           |
| D           | da                               | <b>ZNAK</b> | <b>GRUPA DROGE</b>                                       |
| N           | ne                               | 1           | anfetamin  |
| <b>ZNAK</b> | <b>SVOJSTVO SUDIONIKA</b>        | 2           | mdma i derivati  |
| 1           | vozač                            | 3           | benzodiazepini   |
| 2           | putnik                           | 4           | barbiturati  |
| 3           | pješak                           | 5           | kokain   |
| 4           | jahač                            | 6           | opijati  |
| 5           | gonič stoke                      | 7           | tetrahidrokanabiol                                       |
| <b>ZNAK</b> | <b>POSLEDICE - SUDIONICI</b>     | 8           | metadon  |
| 1           | smrt - na mjestu događaja        | 9           | ostale droge   |
| 2           | smrt - pri prijevozu             | <b>ZNAK</b> | <b>LIJEKOVI</b>  |
| 3           | smrt - do 30 dana                | D           | da   |
| 4           | ozljede teške                    | N           | ne   |
| 5           | ozljede lake                     | O           | odbijeno utvrđivanje                                     |
| 6           | bez ozljeda                      | <b>ZNAK</b> | <b>UMOR</b>  |
| <b>ZNAK</b> | <b>ALKOTESTIRANJE</b>            | D           | da   |
| D           | da                               | N           | ne   |
| N           | ne                               | <b>ZNAK</b> | <b>BOLEST</b>  |
| O           | odbija                           | D           | da   |
| <b>ZNAK</b> | <b>ALKOHOL</b>                   | N           | ne   |
| D           | da                               | <b>ZNAK</b> | <b>SIGURNOSNA SJEDALICA KORIŠTENA</b>                    |
| N           | ne                               | D           | da   |
| O           | odbija                           | N           | ne   |
| <b>ZNAK</b> | <b>ANALIZA KRVI I URINA</b>      | <b>ZNAK</b> | <b>KACIGA KORIŠTENA</b>                                  |
| D           | da                               | D           | da   |
| N           | ne                               | N           | ne   |
| O           | odbija                           | <b>ZNAK</b> | <b>OZNAKA PRIJAVE</b>                                    |
| <b>ZNAK</b> | <b>MOBITEL KORIŠTEN</b>          | P           | prekršajna prijava                                       |
| D           | da                               | K           | kaznena prijava  |
| N           | ne                               | I           | izvješće   |
| <b>ZNAK</b> | <b>SIGURNOSNI POJAS KORIŠTEN</b> | N           | prekršajni nalog   |
| D           | da                               | S           | službena zabilješka                                      |
| N           | ne                               |             |  |

Izvor: [22]



Sveučilište u Zagrebu  
Fakultet prometnih znanosti  
10000 Zagreb  
Vukelićeva 4

## IZJAVA O AKADEMSKOJ ČESTITOSTI I SUGLASNOST

Izjavljujem i svojim potpisom potvrđujem kako je ovaj \_\_\_\_\_ diplomski rad

isključivo rezultat mog vlastitog rada koji se temelji na mojim istraživanjima i oslanja se na objavljenu literaturu što pokazuju korištene bilješke i bibliografija.

Izjavljujem kako nijedan dio rada nije napisan na nedozvoljen način, niti je prepisan iz necitiranog rada, te nijedan dio rada ne krši bilo čija autorska prava.

Izjavljujem također, kako nijedan dio rada nije iskorišten za bilo koji drugi rad u bilo kojoj drugoj visokoškolskoj, znanstvenoj ili obrazovnoj ustanovi.

Svojim potpisom potvrđujem i dajem suglasnost za javnu objavu \_\_\_\_\_ diplomskog rada

pod naslovom **Identifikacija i analiza opasnih mjesta na cestovnoj prometnoj mreži grada Imotskoga**

na internetskim stranicama i repozitoriju Fakulteta prometnih znanosti, Digitalnom akademskom repozitoriju (DAR) pri Nacionalnoj i sveučilišnoj knjižnici u Zagrebu.

U Zagrebu, \_\_\_\_\_ 19.09.2018 \_\_\_\_\_

Student/ica:

Marko Protika

\_\_\_\_\_  
(potpis)